

ISPARTA UYGULAMALI BİLİMLER ÜNİVERSİTESİ

PROGRAM ÖZ DEĞERLENDİRME RAPORU

HAZIRLAMA KILAVUZU

(YÖKAK KİDR Hazırlama Kılavuzu Sürüm 3.1'den uyarlanmıştır.)

Isparta, 2023

Isparta Uygulamalı Bilimler Üniversitesi – Program Öz Değerlendirme Raporu Hazırlama Kılavuzu

İÇİNDEKİLER

GENEL BİLGİLER	4
Giriş	4
Amaç	4
İçerik	5
Raporun Hazırlanması ve Yayımlanması	5
YÖKAK Dereceli Değerlendirme Anahtarı ve Kullanımı	6
EK-1 BİRİM İÇ DEĞERLENDİRME RAPORU ŞABLONU	11
ÖZET	11
BİRİM HAKKINDA BİLGİLER	12
1. İletişim Bilgileri	12
2. Tarihsel Gelişimi	14
3. Misyonu, Vizyonu, Değerleri ve Hedefleri	15
LİDERLİK, YÖNETİŞİM ve KALİTE	15
A.1. Liderlik ve Kalite	15
A.1.1. Yönetim Modeli ve İdari Yapı	15
A.1.2. Liderlik	17
A.1.3. Kurumsal Dönüşüm Kapasitesi	18
A.1.4. İç Kalite Güvencesi Mekanizmaları	18
A.1.5. Kamuoyunu Bilgilendirme ve Hesap Verebilirlik	20
A.2. Misyon ve Stratejik Amaçlar	21
A.2.1. Misyon, Vizyon ve Politikalar	21
A.2.2. Stratejik Amaç ve Hedefler	22
A.2.3. Performans Yönetimi	24
A.3. Yönetim Sistemleri	25
A.3.1. Bilgi Yönetim Sistemi	25
A.3.2. İnsan Kaynakları Yönetimi	26
A.3.3. Finansal Yönetim	27
A.3.4. Süreç Yönetimi	27
A.4. Paydaş Katılımı	28
A.4.1. İç ve Dış Paydaş Katılımı	28
A.4.2. Öğrenci Geri Bildirimleri	29
A.4.3. Mezun İlişkileri Yönetimi	29
A.5. Uluslararasılaşma	31
A.5.1. Uluslararasılaşma Süreçlerinin Yönetimi	31
A.5.2. Uluslararasılaşma Kaynakları	31
A.5.3. Uluslararasılaşma Performansı	31

EĞİTİM VE ÖĞRETİM	33
B.1. Program Tasarımı, Değerlendirmesi ve Güncellenmesi	Hata! Yer işareti tanımlanmamış.
B.1.1. Programların Tasarımı ve Onayı	Hata! Yer işareti tanımlanmamış.
B.1.2. Programın Ders Dağılım Dengesi	Hata! Yer işareti tanımlanmamış.
B.1.3. Ders Kazanımlarının Program Çıktılarıyla Uyumu	Hata! Yer işareti tanımlanmamış.
B.1.4. Öğrenci İş Yüküne Dayalı Ders Tasarımı	Hata! Yer işareti tanımlanmamış.
B.1.5. Programların İzlenmesi ve Güncellenmesi	Hata! Yer işareti tanımlanmamış.
B.1.6. Eğitim ve Öğretim Süreçlerinin Yönetimi	Hata! Yer işareti tanımlanmamış.
B.2. Programların Yürütülmesi (Öğrenci Merkezli Öğrenme Öğretme ve Değerlendirme)	Hata! Yer işareti tanımlanmamış.
B.2.1. Öğretim Yöntem ve Teknikleri	Hata! Yer işareti tanımlanmamış.
B.2.2. Ölçme ve değerlendirme	Hata! Yer işareti tanımlanmamış.
B.2.3. Öğrenci Kabulü, Önceki Öğrenmenin Tanınması ve Kredilendirilmesi	Hata! Yer işareti tanımlanmamış.
B.2.4. Yeterliliklerin Sertifikalandırılması ve Diploma	Hata! Yer işareti tanımlanmamış.
B.3. Öğrenme Kaynakları ve Akademik Destek Hizmetleri	Hata! Yer işareti tanımlanmamış.
B.3.1. Öğrenme Ortam ve Kaynakları	Hata! Yer işareti tanımlanmamış.
B.3.2. Akademik Destek Hizmetleri	Hata! Yer işareti tanımlanmamış.
B.3.3. Tesis ve Altyapılar	Hata! Yer işareti tanımlanmamış.
B.3.4. Dezavantajlı Gruplar	Hata! Yer işareti tanımlanmamış.
B.3.5. Sosyal, Kültürel, Sportif Faaliyetler	Hata! Yer işareti tanımlanmamış.
B.4. Öğretim Kadrosu	Hata! Yer işareti tanımlanmamış.
B.4.1. Atama, Yükseltme ve Görevlendirme Kriterleri	Hata! Yer işareti tanımlanmamış.
B.4.2. Öğretim Yetkinlikleri ve Gelişimi	Hata! Yer işareti tanımlanmamış.
B.4.3. Eğitim Faaliyetlerine Yönelik Teşvik ve Ödüllendirme	Hata! Yer işareti tanımlanmamış.
ARAŞTIRMA VE GELİŞTİRME	55
C.1. Araştırma Süreçlerinin Yönetimi ve Araştırma Kaynakları	56
C.1.1. Araştırma Süreçlerinin Yönetimi	56
C.1.2. İç ve Dış Kaynaklar	57
C.1.3. Doktora Programları ve Doktora Sonrası İmkanlar	57
C.2. Araştırma Yetkinliği, İş Birlikleri ve Destekler	57
C.2.1. Araştırma Yetkinlikleri ve Gelişimi	58
C.2.2. Ulusal ve Uluslararası Ortak Programlar ve Ortak Araştırma Birimleri	58
C.3. Araştırma Performansı	58
C.3.1. Araştırma Performansının İzlenmesi ve Değerlendirilmesi	58
C.3.2. Öğretim Elemanı/Araştırmacı Performansının Değerlendirilmesi	59
TOPLUMSAL KATKI	Hata! Yer işareti tanımlanmamış.

D.1. Toplumsal Katkı Süreçlerinin Yönetimi ve Toplumsal Katkı KaynaklarıHata! Yer işareti tanımlanmamış.

D.1.1. Toplumsal Katkı Süreçlerinin Yönetimi Hata! Yer işareti tanımlanmamış.

D.1.2. Kaynaklar..... Hata! Yer işareti tanımlanmamış.

D.2 Toplumsal Katkı Performansı..... Hata! Yer işareti tanımlanmamış.

D.2.1.Toplumsal Katkı Performansının İzlenmesi ve DeğerlendirilmesiHata! Yer işareti tanımlanmamış.

SONUÇ VE DEĞERLENDİRME Hata! Yer işareti tanımlanmamış.

EK-2 DERECELİ DEĞERLENDİRME ANAHTARI **63**

GENEL BİLGİLER

Giriş

Program Öz Değerlendirme Raporu (PÖDR); programların yıllık iç değerlendirme süreçlerini izlemek ve Birim İç Değerlendirme Raporu'nda esas alınmak üzere program tarafından her yıl hazırlanır. Bu kılavuzda, PÖDR hazırlanırken uygulanacak kurallar, ilgili açıklamalar, öneriler, PÖDR şablonu (Ek-1) ve YÖKAK Dereceli Değerlendirme Anahtarı (Ek-2) yer almaktadır.

Tüm eğitim-öğretim programlarının üniversitenin kalite politikalarına göre belirli ölçütler ile eğitim kalitesini program içerisinde gerçekleştirdiği değerlendirmeleri, izleme ve iyileştirme süreçlerini kapsayan çalışmalara “Program Öz Değerlendirme” raporunda yer verilir.

Süreçte bölüm/program Kalite Komisyonu tarafından hazırlanan öz değerlendirme raporları her yıl sonunda ilgili programlar tarafından hazırlanır. Birim yöneticisi ilgili bölüm öğretim elemanlarından bir takım oluşturur. Öz değerlendirme takım başkanı program ile ilgili ölçütleri değerlendirir. Takım söz konusu ölçütlere göre kanıtlarla desteklenmiş raporu hazırlar. Rapor Kalite Koordinatörlüğü tarafından belirlenen takvime göre hazırlanır.

Amaç

PÖDR'ün amacı, programın kendi güçlü ve gelişmeye açık yönlerini tanımaya ve iyileştirme süreçlerine katkı sağlamaktır. Programa ait PÖDR, programın öz değerlendirme çalışmalarının en önemli çıktısıdır. Olgunluk düzeyi yüksek bir PÖDR ancak yıl içerisinde iç kalite güvencesi sistemi ve iç değerlendirme çalışmalarının etkin ve etkili gerçekleştirilmesi ile mümkündür.

PÖDR'ün hazırlık süreci, Üniversitemizin Kurum İç Değerlendirme süreçlerinde en üst düzeyde fayda görmesini sağlayan önemli fırsatlardan biridir. PÖDR, paydaşlarla iletişim ve iş birliği, öz değerlendirme çalışmaları ve kalite güvencesi kültürünün yaygınlaştırılması ve içselleştirilmesi amacıyla kullanılmalıdır. Raporun hazırlanma sürecinin kuruma katkısının artırılması amacıyla çalışmalarda kapsayıcılık ve katılımcılığın sağlanması, bürokratik veri yönetiminden daha ziyade süreç yönetimi yaklaşımının benimsenmesi, kalite komisyonu çalışmalarında şeffaflığın sağlanması ve sürekli eğitim çalışmalarıyla desteklenmesi beklenmektedir.

Üniversitemizde kalite güvence sisteminin yaygınlaşması için program öz değerlendirme önemli ve gerekli bir araçtır. Programların, eğitim-öğretim, araştırma, topluma hizmet, yönetim sistemi ve uluslararasılaşma gibi alanlarda gerçekleştirdikleri faaliyetlerini bir plana göre uygulamaları ve ardından uygulamalarını kontrol ederek önlemler almaları gereklidir. Kalite güvence sisteminin temelini oluşturan yaklaşım PUKÖ (Planla-Uygula-Kontrol Et-Önlem Al) döngüsü olarak tanımlanmaktadır. PUKÖ Döngüsü; Bir sorunu sistematik bir biçimde çözmek ve/veya hedeflenen bir amacı gerçekleştirmek amacıyla yapılan standartlaştırma, bu standardı idame ettirme ve iyileşme faaliyetlerinin bir bileşeni/kompozisyonu olarak tanımlanmaktadır. PUKÖ Döngüsü; Sürekli iyileştirme veya devamlı ilerlemeyi sağlamak için kullanılan bir yönetim modelidir. PUKÖ döngüsü, bir yönetim sistemine ve onun her bir ögesine uygulanabilir. PUKÖ Döngüsü; Üniversitemizin tüm birimlerinde yürütülen faaliyetlerin tamamının planlanması, plana göre uygulanması, uygulama sonuçlarının görülmesi için ölçme işlemlerinin gerçekleştirilmesi ve ölçme sonuçlarına göre geliştirilmesi gereken alanların tespit edilerek iyileştirme çalışmalarının başlatılmasını kapsar. PUKÖ Döngüsü; Süreçleri iyileştirme imkânı

sağlayan dört aşamalı bir yöntemdir. Program öz değerlendirmeleri ve PUKÖ döngüsü uygulamaları, Üniversitemizde sürekli iyileşmeye katkıda bulunacaktır.

İçerik

PÖDR programın iç kalite güvencesi sisteminin olgunluk düzeyi irdelenmelidir. Bu kapsamda programın:

- Değerleri, misyon, vizyon, amaç ve hedefleriyle uyumlu olarak; kalite güvencesi sistemi, eğitim ve öğretim, araştırma ve geliştirme, toplumsal katkı ve yönetim sistemi süreçlerinde sahip olduğu kaynakları ve yetkinlikleri nasıl planladığı ve yönettiği,
- Program genelinde ve süreçler bazında izleme ve iyileştirmelerin nasıl gerçekleştirildiği,
- Planlama, uygulama, izleme ve iyileştirme süreçlerine paydaş katılımının ve kapsayıcılığın nasıl sağlandığı,
- İç kalite güvencesi sisteminde güçlü ve iyileşmeye açık alanların neler olduğu,
- Gerçekleştirilemeyen iyileştirmelerin nedenleri,
- Yükseköğretimin hızlı değişen gündemi kapsamında kurumun rekabet avantajını koruyabilmesi için kalite güvencesi sisteminde sürdürülebilirliği nasıl sağlayacağı,

sorularını kanıta dayalı olarak yanıtlanması beklenmektedir.

PÖDR; YÖKAK Değerlendirme Ölçütleri, Birim İç Değerlendirme Raporu Hazırlama Kılavuzu, YÖKAK Dereceli Değerlendirme Anahtarı (Rubrik) ve önceki yıllara ait PÖDR, BİDR ve KİDR'ler dikkate alınarak hazırlanmalıdır. Raporda verilen bilgiler; çeşitli belgeler ve kanıtlarla desteklenmelidir.

Raporun Hazırlanması ve Yayımlanması

Program Öz Değerlendirme Raporları, her yıl akademik ve idari birimlerin Program Öz Değerlendirme Takımları tarafından hazırlanır. Hazırlanan raporlar Kalite bilgi Yönetim Sisteminde yayınlanmak üzere Birim Kalite Komisyonuna iletilir. Bölüm/Program tarafından hazırlanan bu rapor Birim Kalite Komisyonunca değerlendirilip yorumlanmalı ve birim için tek bir rapor haline getirilerek (BİDR) Fakülte/Enstitü/Yüksekokul/Meslek Yüksekokulu Kurulu kararıyla Kalite Koordinatörlüğü'ne ulaştırılmalıdır.

Rapor hazırlanırken ölçüt ve alt ölçütlerin karşılanma düzeylerine yönelik olarak programda yürütülen planlama, uygulama, kontrol etme ve önlem alma süreçleri detaylı olarak açıklanmalı ve her alt ölçüt uygun ve yeterli kanıtlarla desteklenmelidir. Yapılan açıklamalar ve sunulan kanıtlara dayalı olarak her bir alt ölçütün olgunluk düzeyi Dereceli Değerlendirme Anahtarı kullanılarak derecelendirilecektir.

PÖDR'ün kapak sayfası bulunmalı ve kapak sayfasında birim adı, program adı, takım üyeleri, adresi ve raporun hazırlanma tarihi olmalıdır. Detaylı verilecek bilgi ve belgeler raporun ekinde yer almalıdır. Elektronik ortamda erişilebilecek bilgi ve belgelerin ise linklerine yer verilmelidir. Söz konusu linklerin değiştirilmesi veya kaldırılması ihtimaline karşı sayfaların PDF formatına dönüştürülerek raporun ekinde sunulması yararlı olacaktır.

Program Öz Değerlendirme Raporu, Kalite Koordinatörlüğünce belirlenen takvime uygun olarak Program Öz Değerlendirme Takımı tarafından hazırlanarak Bölüm Kurulu kararıyla resmi yazı ekinde (Word formatında) Birim Kalite Komisyonuna ulaştırılmalıdır. Ayrıca rapor pdf formatında oidb@isparta.edu.tr e-posta adresine gönderilmelidir. Hazırlanan raporunun ilgili Dekanlık/Müdürlük aracılığıyla gönderilmesi gerekmektedir. Raporların incelenmesi sürecinde eksiklik görülen PÖDR'ler için ilgili birimlerden düzeltme talep edilebilir. Talep edilen düzeltmelerin ivedilikle yapılarak e-posta ile Birim Kalite Komisyonuna gönderilmesi gerekir.

Birim Kalite Komisyonu tüm raporların derlemesini ve incelemesini yaparak Birim İç Değerlendirme Raporunu (BİDR) hazırlar ve Kalite Güvencesi Yönetim Bilgi Sistemi (KGYBS)'ye yüklemesini gerçekleştirir.

YÖKAK Dereceli Değerlendirme Anahtarı ve Kullanımı

- YÖKAK'ın kurumsal değerlendirme süreçleri, bütüncül bir bakış açısıyla; Liderlik, Yönetişim ve Kalite, Eğitim ve Öğretim, Araştırma ve Geliştirme ve Toplumsal Katkı başlıkları altında toplam 14 ölçüt ve 46 alt ölçüt ile gerçekleştirilmektedir. Değerlendirme süreçlerinde kullanılan temel araç YÖKAK Dereceli Değerlendirme Anahtarı'dır. YÖKAK Dereceli Değerlendirme Anahtarı yükseköğretim kurumlarının iç değerlendirme çalışmaları ve Kurum İç Değerlendirme Raporu (KİDR) yazımında ve aynı zamanda dış değerlendirme süreçlerinde de kullanılan rubrik tarzında geliştirilmiş bir ölçme aracıdır. YÖKAK dış değerlendirme ya da karar verme süreçlerinde açıklık, nesnellik, anlaşılabilirlik, tutarlık ve şeffaflığını arttırmak amacıyla geliştirilmiştir.
- YÖKAK Dereceli Değerlendirme Anahtarı'nda her bir alt ölçüt için kalite güvencesi süreç ya da mekanizmaları; planlama, uygulama, kontrol etme ve önlem alma (PUKÖ) basamaklarının olgunluk düzeyleri dikkate alınarak tanımlanmış olup, 1-5 arasındaki bir ölçekle derecelendirilmiştir. Bu anahtarla olgunluk düzeyi belirlenen alt ölçütler, ilgili ölçütlerin karşılanma düzeyini ortaya koymaktadır. Alt ölçütlerin PUKÖ döngüsü ile ilişkilendirilmiş olgunluk düzeyleri Şekil 1'de özetlenmektedir.



Örnek Gösterilebilir

5

İçselleştirilmiş, sistematik, sürdürülebilir ve örnek gösterilebilir uygulamalar bulunmaktadır.

Planlama, Uygulama, Kontrol Etme ve Önlem Alma

4

Kurumun genelini kapsayan uygulamaların sonuçları izlenmekte ve ilgili paydaşların katılımıyla iyileştirilmektedir.

Planlama ve Uygulama

3

Kurumun genelini kapsayan uygulamalar bulunmaktadır ve uygulamalardan bazı sonuçlar elde edilmiştir. Ancak bu sonuçların izlenmesi yapılmamakta veya kısmen yapılmaktadır.

Planlama

2

Planlama (tanımlı süreçler) bulunmakta; ancak herhangi bir uygulama bulunmamakta veya kısmi uygulamalar bulunmaktadır.

Çalışma Bulunmamaktadır

1

Planlama, tanımlı süreç veya mekanizmalar bulunmamaktadır.

Şekil 1. YÖKAK Dereceli Değerlendirme Anahtarıyla Alt Ölçütlerin Olgunluk Düzeyinin Değerlendirilmesi

Isparta Uygulamalı Bilimler Üniversitesi – Program Öz Değerlendirme Raporu Hazırlama Kılavuzu

- KGYBS üzerinden gerçekleştirilecek rapor yazımında, açıklamalar “başlıklar” altında yer alan her bir ölçüte yönelik olarak yapılmalı; ölçütlerin açıklamaları yazılırken alt ölçütlerdeki olgunluk düzeyi esas alınmalıdır. Başlık, ölçüt ve alt ölçütlerin ilişkilendirilmesine ilişkin örnek Tablo 1’de sunulmuştur.

Tablo 1. PÖDR yazımında başlık, ölçüt ve alt ölçütlerin ilişkilendirilmesi örneği

Başlık	B. Eğitim ve Öğretim	Başlıklar altında ölçütler ve alt ölçütler yer almaktadır.
Ölçüt	B.1 Program Tasarımı, Değerlendirmesi ve Güncellenmesi	Ölçütler, alt ölçütlerle detaylandırılmaktadır.
Alt Ölçüt	B.1.5. Programların izlenmesi ve güncellenmesi	Rapor yazımı alt ölçütler bazında gerçekleştirilecektir. Planlama, Uygulama, Kontrol Etme, Önlem Alma süreçleri ve Örnek Gösterilebilir Uygulamalar aktarılmalıdır. Olgunluk Düzeyi, Dereceli Değerlendirme Anahtarındaki açıklamalar ve raporda sunulan kanıtlar çerçevesinde belirlenmelidir.

- Rapor yazımı alt ölçütler bazında gerçekleştirilmelidir. İlgili başlıklara göre Planlama, Uygulama, Kontrol Etme, Önlem Alma süreçleri ve Örnek Gösterilebilir Uygulamalar detaylı olarak aktarılmalıdır.
 - **Planlama:** Birim tarafından amaçların, hedeflerin, standartların, sınırların, görev ve sorumlulukların vb. belirlenmesi sürecini kapsar.
 - **Uygulama:** Sürecin belirlenen yöntem ve zamanda birim tarafından gerçekleştirilmesini kapsar.
 - **Kontrol Etme:** Birimin hedeflediklerine ne derece ulaştığını açıklayan süreci kapsar.
 - **Önlem Alma:** Planlanan ile uygulanan arasındaki farklılıkların belirlendiği ve bu farklılıkların ortadan kaldırılmasına yönelik çalışmaların (iyileştirme) anlatıldığı süreci kapsar.
 - **Örnek Gösterilebilir Uygulamalar:** Birimin diğer birimlere/kurumlara kanıtlarla örnek gösterilebilir uygulamaları anlatılır.
- Her alt ölçüte ait kanıtlar ilgili ölçütün başlık sayılarıyla aynı olacak şekilde ekte sunulmalıdır (Örn. B.1.5.1., B.1.5.2., C.1.2.1., C.1.2.2., B.1.2.3., B.1.2.4...).
- Olgunluk Düzeyi, Dereceli Değerlendirme Anahtarındaki (Ek-2) açıklamalar ve raporda sunulan kanıtlar çerçevesinde belirlenmelidir.
- Alt ölçütlerin olgunluk düzeyinin değerlendirmesinde kullanılan YÖKAK Dereceli Değerlendirme Anahtarı 1-5 arasında derecelendirilen basamaklardan oluşmaktadır. Bir olgunluk düzeyine geçmek için önceki basamakların tamamlanması gerekir (Şekil 2).

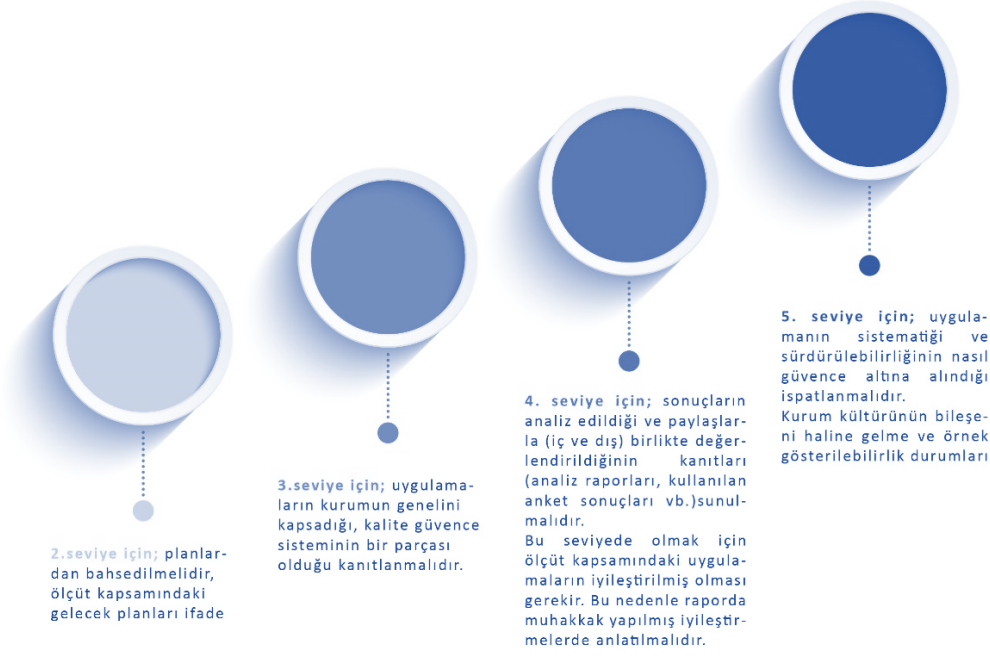

Şekil 2. Olgunluk Düzeyi Derecelendirme Basamakları

- Bir alt ölçütte 4 olgunluk seviyesine karar verebilmek için;
 - Uygulamaların birim geneline yayılmış olması,
 - Uygulamalardan sonuç elde edilmiş olması,
 - Bu sonuçların izleniyor olması,
 - İzleme sonuçlarının ilgili paydaşlarla birlikte değerlendirilerek; uygulamaların iyileştiriliyor olması
 - Tüm bunların kanıtlarla desteklenmesi gerekmektedir.
- Bir alt ölçütte 5 olgunluk seviyesine karar verebilmek için ise yukarıda yer alan hususların yanı sıra;
 - Uygulamaların sistematikliğinin ve sürdürülebilirliğinin (PUKÖ çevriminin birkaç kez kapatılması),
 - Uygulamaların birimin genelinde katkı sağladığının ve içselleştirildiğinin,
 - Örnek olabilme durumunun karşılandığının ispatlanması gerekmektedir (Bağımsız bir kurum ya da kuruluş tarafından bu durumun teyit edilmesi).
- Kılavuzda ölçütlerin karşılanma düzeyine ilişkin hangi kanıtların beklendiği her alt ölçüt altında bulunan “örnek kanıtlar” bölümünde yer almaktadır. Sunulan kanıtlar rapor içeriği ve seçilen olgunluk düzeyiyle tutarlı olmalı; aynı zamanda yapılan açıklamaları destekleyecek şekilde çeşitlendirilmelidir. Bazı durumlarda bir bilgi, belge veya doküman birden çok ölçütün/alt ölçütün kanıtı olabilir. Bu durumda bilgi, belge veya dokümanın yalnızca ilgili bölümlerine atıf yapılmalıdır.
- Birim hakkındaki genel bilgiler ile birimin kalite güvencesi sistemi, eğitim ve öğretim, araştırma ve geliştirme, toplumsal katkı ve yönetim sistemiyle ilgili bilgilere ilk yıl raporunda yer verildikten sonra izleyen yıllarda benzer bilgilerin yeniden verilmesine gerek yoktur. Yalnızca değişen/geliştirilen yönler ve ilerleme kaydedilemeyen noktalara ilişkin açıklamalara yer verilmesi beklenmektedir. Kurum, dış değerlendirme programına dâhil olmuş ise Kurumsal Geri Bildirim/Kurumsal Akreditasyon/İzleme Raporlarında yer alan geri bildirimler kapsamında

birimde gerçekleştirilen iyileştirme faaliyetlerine, bu kapsamdaki somut iyileştirme sonuçlarına ve ilerleme kaydedilemeyen noktalar ile bunların nedenlerine yer verilmelidir.

- PÖDR hazırlanırken kılavuzda yer alan hususlara ilişkin “bu husus programda mevcuttur”, “bu hususa ilişkin uygulama bulunmaktadır”, “programda söz konusu sistem bulunmaktadır” şeklinde kısa cevaplar vermek yerine, ilgili sürecin birimde nasıl işlediğine ve yönetildiğine ilişkin ayrıntıya yer verecek şekilde bir yöntemin izlenmesi beklenmektedir. Ayrıca kılavuzda yer alan hususlar dışında dikkat çekilmek istenen birime özgü durumlar söz konusu ise bunlara da raporda yer verilebileceği unutulmamalıdır.

PROGRAM ÖZ DEĞERLENDİRME RAPORU

2024

ISPARTA UYGULAMALI BİLİMLER ÜNİVERSİTESİ

Isparta Meslek Yüksekokulu

Yönetim ve Organizasyon Bölümü

İşletme Yönetimi Programı

Dr. Öğr. Üyesi Zahide GENÇTÜRK (Başkan)

Dr. Öğr. Üyesi Ercan KÜÇÜKEŞMEN (Üye)

Öğr. Gör. Özge GÜNAY (Üye)

Isparta, 2024

ÖZET

Isparta Uygulamalı Bilimler Üniversitesi – Program Öz Değerlendirme Raporu Hazırlama Kılavuzu

Bu bölümde, raporun amacı, kapsamı ve hazırlanma sürecine ilişkin kısa bilgilere yer verilmelidir. Bölümün/Programın öz değerlendirme çalışmalarının temel bulguları özetlenmelidir.

BÖLÜM/PROGRAM HAKKINDA BİLGİLER

18 Mayıs 2018 tarih ve 30425 sayılı Resmî Gazete 'de yayımlanarak yürürlüğe giren “Yükseköğretim Kanunu ile Bazı kanun ve Kanun Hükmünde Kararnamelerde Değişiklik Yapılmasına Dair 7141 Numaralı Kanun” ile Isparta’da Isparta Uygulamalı Bilimler Üniversitesi adıyla yeni bir üniversite olarak kurulmuştur.

Isparta Uygulamalı Bilimler Üniversitesi 2022 yılı sonu itibariyle 27.538 öğrenci, 718 akademik personel ve 628 idari personele sahiptir. Üniversitemiz bünyesinde yer alan diğer birimlerin (idari birimler, koordinatörlükler, araştırma merkezleri) detaylı bilgileri kurum web sayfasında yer almaktadır

Misyonumuz

Uygulamaya dayalı eğitim konseptiyle yükseköğretim hizmeti sunmak.

Vizyonumuz

Uygulamalı eğitim konseptiyle sektörde iş arayan değil; aranan insan kaynağı yetiştirmek.

Temel Değerlerimiz

- Uygulamalı eğitim
- Etik
- Akademik özgürlük
- Memnuniyet
- Aidiyet
- Öğrenci Odaklılık
- Dürüstlük
- Çevreye Duyarlılık ve Toplumsal Yararlılık
- Liyakat
- Uzmanlık ve iş bölümü, Kalite ve Verimlilik

İşletme yönetimi programının temel amaçları; İşletmecilik alanındaki temel ilkeleri ve yönetim fonksiyonlarını bilen, yönetim kademelerinin taşıması gereken sorumlulukların farkında, piyasanın ve işletmelerin özelliklerini özümsemiş, işletmenin bütün bölümlerinde görev yapabilen, alanı ile ilgili konularda bireysel veya grup olarak çalışma gerçekleştirebilen, hukuki sorumluluklarının bilincinde, ekonomi ve borsa ile ilgili temel kavramları bilen, kendi adına işletme kurup çalıştırabilen, ülke ekonomisi ve işletmeler açısından dış ticaretin önemini bilen, mesleği ile ilgili bilgisayar programlarını kullanabilen, etkili iletişim kurabilen mezunlar yetiştirmektir.

Günümüzde öğrencilerimizin iş hayatına atılırken kendilerini rakiplerinden ayıracak özelliklerle donanmış olmaları son derece önem taşımaktadır. Bu açıdan İşletme Yönetimi Programı, alanında

uzman akademik kadro ile kaliteli bir eğitimi sunarak öğrencilerimizin ihtiyaç duyacakları bilgi donanımını sağlamayı amaçlamaktadır.

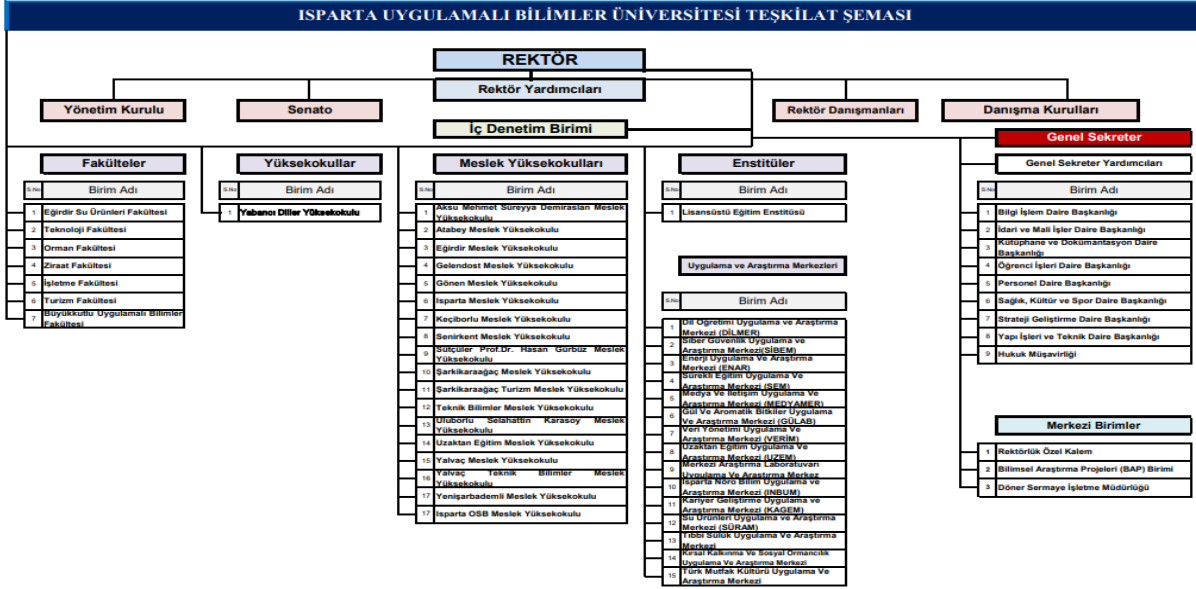

1. İletişim Bilgileri

ISPARTA Meslek Yüksekokulu			
	Unvanı, Adı, Soyadı	Telefon	E-Posta
Bölüm/Program Başkanı	Yönetim ve organizasyon/ Dr. Öğr. Üyesi Zahide GENÇTÜRK	02462146715	zahidegencturk@isparta.edu.tr
Bölüm/Program Takım Üyesi	Yönetim ve organizasyon/ Dr. Öğr. Üyesi Ercan KÜÇÜKEŞMEN	02462146689	ercankucukesmen@isparta.edu.tr
Bölüm/Program Takım Üyesi	Yönetim ve organizasyon/ Öğr. Gör. Özge GÜNAY	02462113079	ozgecelik@isparta.edu.tr
Adresi:	<ul style="list-style-type: none"> ISPARTA MESLEK YÜKSEKOKULU Isparta Uygulamalı Bilimler Üniversitesi Doğu Yerleşkesi, 32260 		

2. Tarihsel Gelişimi

3837 sayılı Kanun ve 41 sayılı Kanun Hükmünde Kararname ile Isparta’da kurulan Süleyman Demirel Üniversitesi’ne Isparta ve Burdur’daki tüm akademik birimler gibi Isparta Meslek Yüksekokulu da bağlanmış ve bu yeni kurumun alt yapısını oluşturmuştur.

Genç ve dinamik bir üniversite özelliği gösteren Süleyman Demirel Üniversitesi’nin hızla gelişen yapılaşması içerisinde Isparta Meslek Yüksekokulu, 1998 yılında eski Eğitim Enstitüsü binalarından merkez kampüste kendisi için inşa edilen binalara taşınmıştır. Güçlü alt yapısı ve tecrübeli öğretim elemanı kapasitesiyle bu dönemde çok sayıda yeni program açan ve öğrenci sayısı bakımından üniversitenin en büyük yüksekokulu haline gelen Isparta Meslek Yüksekokulu 2008 yılında yeni bir reorganizasyonla iki okul haline getirilmiştir. Bu düzenlemede daha çok teknikerlik eğitimi veren programlar yeni kurulan Isparta Teknik Bilimler Meslek Yüksekokulu’na aktarılmış; Isparta Meslek Yüksekokulu ise Muhasebe ve Vergi Uygulamaları, İşletme Yönetimi, Pazarlama, Dış Ticaret, Turizm ve Otel işletmeciliği, Sağlık Kurumları İşletmeciliği ve Hakla İlişkiler ve Tanıtım programlarıyla çeşitli iş kollarında ihtiyaç duyulan meslek elemanlarını yetiştirme misyonunu üstlenmiştir.

18 Mayıs 2018 tarih ve 30425 sayılı Resmî Gazete ’de yayımlanarak yürürlüğe giren “Yükseköğretim Kanunu ile Bazı Kanun Ve Kanun Hükmünde Kararnamelerde Değişiklik Yapılmasına Dair 7141 Numaralı Kanun” ile Isparta’da Isparta Uygulamalı Bilimler Üniversitesi adıyla yeni bir üniversite kurulmuştur. Böylelikle Isparta Meslek Yüksekokulu, 7141 sayılı "Yükseköğretim Kanunu ile Bazı Kanun ve Kanun Hükmünde Kararnamelerde Değişiklik Yapılmasına Dair Kanun" uyarınca 1992 yılında kurulan Süleyman Demirel Üniversitesi bünyesinde yer alan 4 Fakülte, 2 yüksekokul, 17 meslek yüksekokulu ile SDÜ bünyesinden ayrılarak yeni kurulan Isparta Uygulamalı Bilimler Üniversitesi’ne (ISUBÜ) bağlanmıştır. Yılların birikimi ve yeni bir heyecanla 12 aktif programıyla Isparta’nın ve Üniversitenizin sosyal bilimler çerçevesinde öncü bayrağını taşımaktadır.

Çizelge 1. Önlisans Öğrencilerinin Giriş Derecelerine İlişkin Bilgi

Akademik Yıl ¹	Kontenjan	Kayıt Yaptıran Öğrenci Sayısı	Giriş Puanı		Giriş Başarı Sırası		Yerleştirme puan türü
			En yüksek	En düşük	En yüksek	En düşük	
[2023/2024]		149	290,60245	176,91606	1.000.382	2.861.798	TYT
[2022/2023]		140	343,01385	219,36559	436.801	2.175.540	TYT
[2021/2022]		128	256,53086	174,78425	717.961	1.623.267	TYT
[2020/2021]		137	260,44126	171,09067	812.419	1.744.390	TYT
[2019/2020]		148	290,60245	176,91606	1.000.382	2.861.798	TYT

¹İçinde bulunulan yıl dahil, son beş yıl için veriniz.

Çizelge 2. Yatay Geçiş, Dikey Geçiş ve Çift Anadal Bilgileri

Akademik Yıl ^{1,2}	Programa Yatay Geçiş Yapan Öğrenci Sayısı	Programa Dikey Geçiş Yapan Öğrenci Sayısı	Programda Çift Anadala Başlamış Olan Başka Bölümün Öğrenci Sayısı	Başka Bölümlerde Çift Anadala Başlamış Olan Program Öğrenci Sayısı
[2023/2024]	1	20	-	-
[2022/2023]	4	-	-	-
[2021/2022]	3	30	-	-
[2020/2021]	3	-	-	-
[2019/2020]	1	23	-	-

¹İçinde bulunulan yıl dahil, son beş yıl için veriniz.

²Sayılar ilgili akademik yılda geçiş yapmış ya da çift anadala başlamış olan öğrenci sayıdır.

-Isparta Uygulamalı Bilimler Üniversitesi Kurum İçi Yatay Geçiş Esaslarına İlişkin 05/02/2019 - 15/03 tarih ve sayılı senato kararına ilişkin yönergede belirtilen hususlar uygulanmaktadır.

-Isparta Uygulamalı Bilimler Üniversitesi Çift Anadal Programı 15/01/2019 - 14/03 tarih ve sayılı senato kararına ilişkin yönergede belirtilen hususlar uygulanmaktadır.

-Isparta Uygulamalı Bilimler Üniversitesi Yandal Programı 15/01/2019 - 14/02 tarih ve sayılı senato kararına ilişkin yönergede belirtilen hususlar uygulanmaktadır.

3. Misyonu, Vizyonu, Değerleri ve Hedefleri

<https://ispartamyoo.isparta.edu.tr/tr/misyon-ve-vizyon/misyon-vizyon-ve-degerlerimiz-12812s.html>

LİDERLİK, YÖNETİŞİM ve KALİTE

A.1. Liderlik ve Kalite

Bölümdeki yönetim modeli ve idari yapı (yasal düzenlemeler çerçevesinde kurumsal yaklaşım, gelenekler, tercihler); karar verme mekanizmaları, kontrol ve denge unsurları; kurulların çok sesliliği ve bağımsız hareket kabiliyeti, paydaşların temsil edilmesi; öngörülen yönetim modeli ile gerçekleşmenin karşılaştırılması, modelin kurumsallığı ve sürekliliği yerleşmiş ve benimsenmiştir. Organizasyon şeması ve bağlı olma/rapor verme ilişkileri; görev tanımları, iş akış süreçleri bulunmakta ve gerçeği yansıtmaktadır. Ayrıca bu bilgiler yayımlanarak işleyişin paydaşlarca bilinirliği sağlanmıştır.

A.1.1. Yönetim Modeli ve İdari Yapı

Birimin, yönetim modeli ve idari yapısı yasal düzenlemeler çerçevesinde tanımlanmıştır. Yüksekokulumuz yönetim ve organizasyonu 2547 sayılı yasa hükümlerine göre belirlenmiş olup, okulumuzun yönetim organları Müdür, Yüksekokul Kurulu ve Yüksekokul Yönetim Kurulu'ndan oluşmaktadır. Yüksekokul yönetimi, iç kalite güvencesi sisteminin oluşturulmasına liderlik etmesi ve paydaşları tarafından benimsenmesinin farkındalığı neticesinde sorumluluklarını yerine getirmeyi hedeflemektedir. Yükseköğretim Kalite Güvencesi Yönetmeliği kapsamında Isparta Meslek Yüksekokulu Kalite Komisyonu oluşturulmuştur. Komisyon oluşturulurken; kalite ve akreditasyon konusunda çalışmalar yapmış ve/veya deneyimi bulunan akademisyenlerden oluşmasına özen gösterilmiştir. Yüksekokulumuzdaki yönetim süreçlerindeki karar verme mekanizmalarında kontrol ve

denge unsurları gözetilerek karar verme mekanizmalarında iç paydaşların temsiliyeti sağlanmaktadır. Bu amaç doğrultusunda yüksekokulumuzda organizasyon kapsamında birçok komisyon (Staj, işletmede mesleki eğitim, yatay geçiş, intibak gibi) oluşturulmuştur. Organizasyon şeması, süreçlerdeki sorumlular, iş akış süreçleri, görev tanımları, işleyişin paydaşlarca bilinirliği belirlenmiş, tüm çalışan ve paydaşlarımızca paylaşılmıştır.

Planlama Faaliyetleri

İşletme Yönetimi Programının, misyonu ile uyumlu ve stratejik hedeflerini gerçekleştirmeyi sağlayacak bir yönetim modeli ve organizasyonel yapılanması planlanmaktadır. Akademik ve idari personel ihtiyacı, belirli dönemlerde talepler doğrultusunda karşılanması planlanmaktadır. Görev tanımları hazırlanması planlanmaktadır.

Uygulama Faaliyetleri

Birimin yönetimi, organizasyonel yapılanmasına ilişkin uygulamaları izlenmekte ve iyileştirilmektedir.

Kontrol Etme Faaliyetleri

İşletme Yönetimi Programının faaliyetleri üst yönetim tarafından sürekli olarak kontrol edilmekte olup aksaklık halinde yazılı ve sözlü olarak geribildirimler sağlanmaktadır.

Önlem Alma Faaliyetleri

Sürdürülebilir ve örnek gösterilebilir uygulamalar arttırılacaktır.

Örnek Gösterilebilir Uygulamalar

Birimde bölüm kurulları, bölüm akademik kurulları, birim yönetim kurulu ve birim kurulu düzenli olarak toplantılarını yapmakta olup yönetim ve birim kurulu kararları düzenli olarak birim resmî web sayfalarında yayınlanmaktadır. Ayrıca birimde belirli konularda çalışma grupları, kurullar, komisyonları ve koordinatörlükler çalışmalarını sürdürmektedir. Birimlerin iş akış şemaları hazırlanmıştır.

Olgunluk Düzeyi (Ölçütü ilgili Dereceli Derecelendirme Anahtarı (Ek-2) kullanılmalıdır.)

Birimin yönetim modeli ve organizasyonel yapılanması birim ve alanların genelini kapsayacak şekilde faaliyet göstermektedir.

Kanıtlar (Örnek kanıtlara ölçütü ilgili Dereceli Derecelendirme Anahtarından (Ek-2) ulaşılabilir.)

A.1.1.K.1. Kalite Birim Komisyonu

<https://ispartamyoo.isparta.edu.tr/tr/kalite>

A.1.1.K.2. Komisyon Listeleri



a11k2.pdf

A.1.1.K.3. Organizasyon Şeması

<https://ispartamyoo.isparta.edu.tr/tr/organizasyon-semalari/akademik-idari-organizasyon-semalari-10886s.html>

A.1.1.K.4. Bölüm Sekreterliği Birimi Akış Şeması

<https://ispartamyoo.isparta.edu.tr/assets/uploads/sites/88/files/bolum-sekreterligi-is-akis-03122021.pdf>

A.1.1.K.5. Staj ve İşletmede Mesleki Eğitim Birimi Akış Şeması

Isparta Uygulamalı Bilimler Üniversitesi – Program Öz Değerlendirme Raporu Hazırlama Kılavuzu

<https://ispartamyoo.isparta.edu.tr/assets/uploads/sites/88/files/staj-yapan-ogrencilerimizin-dikkatine-04012020.pdf>

<https://meyok.isparta.edu.tr/assets/uploads/sites/446/files/isakistakvimi2324-29092023.pdf>

A.1.1.K.6.

<https://imyoo.isparta.edu.tr/>

A.1.1.K.7.

<https://ebys.isparta.edu.tr>

A.1.2. Liderlik

Üst yönetim ile kalite komisyonu üyelerinin kalite güvencesi bilinci ve faaliyetleriyle kurum iç kalite güvencesi sisteminin oluşturulmasına liderlik etmektedir. Aynı şekilde birimlerde liderlik, ortak akıl ve demokratik katılıma dayalı yönetim anlayışı ve koordinasyon kültürü yerleşmiştir. Akademik ve idari birimler ile yönetim arasında, her dönem başında gerçekleştirilen Akademik açılış toplantıları, dönem içinde bölüm başkanları ve öğretim elemanları arasında düzenli toplantılar yapılmaktadır ve böylece etkin bir iletişim ağı oluşturulmuştur. Geri bildirim, izleme ve üst yönetimin bunlara katkısı belirli süreçler çerçevesinde değerlendirilmektedir.

Planlama Faaliyetleri

Birimde kalitenin arttırılabilmesi için periyodik olarak akademik personel için eğitim ve toplantılar planlanmaktadır.

Uygulama Faaliyetleri

Planlanan eğitim ve toplantılar hem teorik hem de uygulamalı olarak gerçekleştirilmektedir. Gerçekleştirilen eğitim ve toplantılar vasıtasıyla kurum içi iletişim ve kalite artmakta stres azalmaktadır.

Kontrol Etme Faaliyetleri

Üst yönetim tarafından birim yöneticilerinden yazılı ve sözlü raporlar, iş süreçlerinin kontrolü, kurum içi toplantılar, gözlem gibi uygulamalar yapılarak kontrol sağlanmaktadır.

Önlem Alma Faaliyetleri

Birimin geneline yayılmış, kalite güvencesi sistemi ve kültürünün gelişimini destekleyen etkin liderlik uygulamalarını destekleyen alan ile ilgili eğitim ve toplantılar arttırılacaktır.

Örnek Gösterilebilir Uygulamalar

Ortak akıl toplantıları ve kaliteyi geliştirmeye yönelik toplantılar yapılmaktadır.

Olgunluk Düzeyi (Ölçütle ilgili Dereceli Derecelendirme Anahtarı (Ek-2) kullanılmalıdır.)

Birimin geneline yayılmış, kalite güvencesi sistemi ve kültürünün gelişimini destekleyen etkin liderlik uygulamaları bulunmaktadır.

Kanıtlar (Örnek kanıtlara ölçütle ilgili Dereceli Derecelendirme Anahtarından (Ek-2) ulaşılabilir.)

A.1.2.K.1.Akademik Açılış Sunum

<https://oidb.isparta.edu.tr/assets/uploads/sites/73/files/2022-2023-akademik-takvim-is-plani.pdf>

A.1.2.K.2.Kalite Birim Komisyonu

<https://ispartamyoo.isparta.edu.tr/tr/kalite>

A.1.3. Kurumsal Dönüşüm Kapasitesi

Birimimizdeki değişimleri, söz konusu küresel eğilimleri de dikkate alarak çalışmalar yapılmaktadır. Geri bildirimler doğrultusunda binada tüm personelin ulaşabileceği plastik, kâğıt, cam geri dönüşüm kutuları konulmuştur. Belirli sürelerde geri dönüşüm için toplanarak gerekli işlemler gerçekleştirilmektedir. Takip ve işleyiş birim idaresince kontrol altına alınıp denetlenmektedir.

Son yıllardaki Isparta Meslek Yüksekokul programlarının taban-tavan puanları ve doluluk oranları ile ilgili veriler incelenerek bu durumla ilgili tespitler 2022 Akademik Genel Kurulu'nda öğretim elemanlarıyla paylaşılmıştır

Planlama Faaliyetleri

Yönetim açısından; Isparta Uygulamalı Bilimler Üniversitesi'nin işleyişine katkıda bulunmaktadır.

Uygulama Faaliyetleri

Kurumda yeniliklerin oluşturulması için eğitim öğretim yeni yöntemler uygulama, personel yönetiminde yeni stratejiler oluşturma, elektronik sistemleri kullanma konularında uygulamalar yapılmıştır.

Kontrol Etme Faaliyetleri

Sistem işleyişi üst yönetici tarafından kontrol edilmektedir

Önlem Alma Faaliyetleri

Birimde değişim ihtiyacının belirlenmesi ve değişim yönetimi yaklaşımı konularında önlemler alınacaktır.

Örnek Gösterilebilir Uygulamalar

Bina içinde bulunan geri dönüşüm kutuları bulunmaktadır.

Olgunluk Düzeyi (Ölçütle ilgili Dereceli Derecelendirme Anahtarı (Ek-2) kullanılmalıdır.)

Kanıtlar (Örnek kanıtlara ölçütle ilgili Dereceli Derecelendirme Anahtarından (Ek-2) ulaşılabilir.)

A.1.3.K.1.Akademik Kurul Sunum

<https://oidb.isparta.edu.tr/assets/uploads/sites/73/files/2022-2023-akademik-takvim-is-plani.pdf>

A.1.3.K.2.Faaliyet Raporları

<https://ispartamyoo.isparta.edu.tr/assets/uploads/sites/88/files/faaliyet-raporu-2022-15022023.pdf>

<https://ispartamyoo.isparta.edu.tr/assets/uploads/sites/88/files/faaliyet-raporu-2021-15022023.pdf>

https://ispartamyoo.isparta.edu.tr/assets/uploads/sites/88/files/faaliyet_raporu_2020-02022021.pdf

A.1.4. İç Kalite Güvencesi Mekanizmaları

Hedeflenen ve edilen bilgi birikimler doğrultusunda, kalite komisyonumuzun görev yetki ve sorumlulukları tanımlı ve kalite kültürünü yaygınlaştırma çalışmaları devam etmektedir. Üniversitemiz birimleri tarafından Birim İç Değerlendirme Raporu (BİDR) hazırlanması konusunda, birim kalite yönetim temsilcilerin yönelik 23.02.2022 tarihinde online eğitim verilmiştir. Yüksekokulumuz iç kalite güvencesine ilişkin süreçler Kalite Yönetim Sistemi çalışmaları fikrine açıktır. Bu kapsamda tüm iş ve

işlemler görev tanımlamaları yapılan kişiler tarafından bilgi yönetim sistemleri aracılığıyla (OBS, EBYS, PBS) yürütülmekte, kayıt altına alınmakta ve arşivlenmektedir.

(<https://kalite.isparta.edu.tr/assets/uploads/sites/433/files/gelisime-acik-yonlerin-iyilestirilme-sureci>)

(<https://kalite.isparta.edu.tr/tr/haber/birim-ic-degerlendirme-raporu-hazirlama-egitimi>)

(<https://obs.isparta.edu.tr/index.aspx>)

(<https://kalite.isparta.edu.tr/>)

(<https://ebys.isparta.edu.tr/#/page/birim>)

(<https://pbs.isparta.edu.tr/#/pbs/kisisel/akademik>)

Planlama Faaliyetleri

İç kalite güvencesi mekanizmaları için işlemler ve süreçler planlanmıştır. Komisyonlar ve birim kalite komisyonları belirlenerek yetki ve sorumluluk devri yapılmıştır.

İş Akış Şemaları tanımlanmış, sorumluluk ve yetkiler belirlenmiştir. Takvim yılı/egitim-öğretim dönemi temelinde belirlenen işlem, süreç/faaliyet ve/veya mekanizmaların; öğretim elemanları, idari personel, öğrenciler, gibi katmanları nasıl kapsadığı belirtilmiştir.

Birime ait faaliyetlerin nasıl işletileceğine ilişkin olarak hazırlanan rehber, prosedür, talimat, iş akışı gibi, politika belgelerine ait ayrıntıların yer aldığı erişilebilen ve güncellenen bir belge olarak, ilgili belgeler web sayfamıza konulmuş, ihtiyaç halinde güncellenmektedir.

Uygulama Faaliyetleri

Komisyonların ilgili alanlarıyla ilgili olarak faaliyetlere katılımları ve gerekli aksiyonları gerçekleştirmeleri uygulama faaliyeti olarak belirtilebilir.

Kontrol Etme Faaliyetleri

İlgili komisyon üyelerinin gerçekleştirdiği faaliyetler başkan ve üst yönetim tarafından kontrol edilmektedir.

Önlem Alma Faaliyetleri

Yapılan faaliyetlerin paydaşlarla paylaşımı konusunda eksiklikler mevcuttur. Bu konuda gerekli önlemler alınacaktır.

Örnek Gösterilebilir Uygulamalar

Kalite komisyonu tarafından iç değerlendirme raporunun hazırlanması için komisyon üyelerinin bir araya gelerek toplantılar yapılması ve raporun hazırlanması durumu örnek olarak verilebilir. Üniversitede işler bir öğrenci, personel ve elektronik belge yönetim sistemi bulunmaktadır.

Olgunluk Düzeyi (Ölçüle ilgili Dereceli Derecelendirme Anahtarı (Ek-2) kullanılmalıdır.)

Birimin iç kalite güvencesi süreç ve mekanizmaları tanımlanmıştır.

Kanıtlar

A.1.4.K.1. İç Değerlendirme Eğitim

<https://ispartamyoo.isparta.edu.tr/assets/uploads/sites/88/files/2022-bidr-14112023.pdf>

<https://ispartamyoo.isparta.edu.tr/assets/uploads/sites/88/files/2021-bidr--14112023.pdf>

A.1.4.K.2.

<https://ebys.isparta.edu.tr/>

A.1.4.K.3.

<https://pbs.isparta.edu.tr/>

A.1.4.K.4.

<https://obs.isparta.edu.tr>

A.1.4.K.5.

<https://kalite.isparta.edu.tr/>

A.1.5. Kamuoyunu Bilgilendirme ve Hesap Verebilirlik

Yüksekokulumuzun Web sayfası günceldir ve kolayca erişilebilir olduğundan dolayı gerekli kontrol mekanizması oluşturulmuştur. Birimize ait sosyal medya hesaplarımızda (facebook, instagram) etkin bir şekilde kullanılmaktadır. İçe ve dışa hesap verme yöntemleri ile uygun şekilde yol alınmaktadır.

İşletmede Mesleki Eğitime giden öğrencilerimiz için protokolleri oluşturularak uygulanmaya konulmuştur.

Planlama Faaliyetleri

Kurum, gerek eğitim-öğretim programları gerekse de akademik, sosyal, kültürel faaliyetleri hakkındaki bilgiyi şeffaf, doğru ve kolay ulaşılabilir şekilde takdim etmeyi önceler.

Uygulama Faaliyetleri

Yapılacak faaliyetler için yönetmeliklerin oluşturulması ve web sitelerinden paylaşımının yapılması uygulama faaliyeti olarak belirtilebilir. Ayrıca, öğrencileri bilgilendirme ve öğrenciler için gerekli paylaşımların açık bir şekilde Öğrenci Bilgi Sisteminden (OBS) gerçekleştirilmektedir. Birimde ilgili tüm duyurular ve haberler birimize ait web sitemizden yapılmaktadır.

Kontrol Etme Faaliyetleri

Web siteleri görevli kişiler ve üst yönetim tarafından sürekli kontrol edilmektedir. Kamuoyunu ilgilendiren bilgiler şeffaf bir şekilde sunulmaktadır. Öğrenciler için yapılan duyurular Öğrenci İşleri Daire Başkanlığı tarafından kontrol edilmektedir.

Önlem Alma Faaliyetleri

Paydaşların görüşleri alınarak iyileştirmeler gerçekleştirilecektir. Sistemik bir şekilde paylaşımlar gerçekleştirilerek sürdürülebilirlik sağlanacaktır.

Örnek Gösterilebilir Uygulamalar

Birim tarafından yapılan faaliyetler web sitemizden sürekli olarak paylaşılmaktadır. Öğrencilerimiz ilgilendiren konular OBS'den açık bir şekilde paylaşılmaktadır. Öğrencilere dönük işyeri eğitim dokümanları sürekli güncellenerek web sitesinde paylaşılmaktadır.

Olgunluk Düzeyi (Ölçütle ilgili Dereceli Derecelendirme Anahtarı (Ek-2) kullanılmalıdır.)

Birimin yönetim modeli ve organizasyonel yapılanması birim ve alanların genelini kapsayacak şekilde faaliyet göstermektedir.

Kanıtlar

A.1.5.K.1. MEYOK Protokoller

<https://meyok.isparta.edu.tr/assets/uploads/sites/446/files/protokol-25072023.pdf>

A.1.5.K.2. IMYO Tanıtım

<https://www.isparta.edu.tr/sayfa/5525/tanitim>

A.1.5.K.3. ISUBÜ Meslek Yüksekokulları Koordinatörlüğü

<https://meyok.isparta.edu.tr/tr/dokumanlar>

A.1.5.K.4. Twitter

<https://twitter.com/myoisparta/status/1453107338836054019>

A.1.5.K.5. Facebook

www.facebook.com/groups/ispartamyo/

A.1.5.K.6. Instagram

www.instagram.com/myoisparta/

A.2. Misyon ve Stratejik Amaçlar

Birim; misyon, vizyon ve amacını gerçekleştirmek üzere kurumun politikaları doğrultusunda oluşturduğu stratejik amaçlarını ve hedeflerini planlayarak uygulamalı, performans yönetimi kapsamında sonuçlarını izleyerek değerlendirmeli ve kamuoyuyla paylaşmalıdır.

A.2.1. Misyon, Vizyon ve Politikalar

ISUBÜ Isparta Meslek Yüksekokulu içerisinde yer alan İşletme Yönetimi programı olarak misyonumuz güncel ve nitelikli bilgiye sahip, sektörün aradığı kriterlere uygun, iş birliğine açık, teknolojik değişimleri yakından takip edebilen, fırsatları iyi değerlendirebilen meslek elemanları yetiştirmektir. Vizyonumuz ise çağdaş bir yönetim ve eğitim sistemini benimseyen, ulusal ve uluslararası alanda aranan, rekabet gücü yüksek kaliteli bir eğitim-öğretim kurumu olmaktır. Yüksekokulumuzun misyon, vizyon ve temel politikaları web sayfasından duyurulmuştur.

Planlama Faaliyetleri

Yüksekokulumuz misyon ve vizyonunu üniversitemiz “Stratejik Plan” çerçevesinde güncelleyerek tamamlayıcı stratejik amaç ve hedefleri belirlenerek yapılmaktadır. Yüksekokulumuzun misyon, vizyon, stratejik amaç ve hedefleri, “Birim Hakkında Bilgiler” başlığı altında verilmiştir.

Yüksekokulumuz amaç ve hedefleri; Öz görevi, bilgi üretmeyi ve özellikle üretilen bilgiyi hayata geçirerek uygulama temelli bir eğitim gerçekleştirmek olan Isparta meslek yüksekokulunda kendini yenileme yeteneğini kurumsal bir özellik haline getirmek ve bu özellikleri taşıyan mezunlarıyla istihdam ve kalkınma projelerine etkin bir şekilde katkıda bulunmak amaçlanmaktadır. Isparta Meslek Yüksekokulunun temel hedefi, ülke ekonomisine katkı sağlayacak ve sektörün aradığı nitelikli iş gücünü yetiştirmek amacıyla dünya standartlarında çalışan bir kurum olmak ve böylece meslek yüksekokulları arasında bir marka haline gelmektir.

Uygulama Faaliyetleri

Yüksekokulumuzun misyon, vizyon, amaç ve hedefleri doğrultusunda müfredatlar ve akademik kadro oluşturulmuştur. Yeni amaç ve hedefler doğrultusunda müfredatlar da değişiklikler yapılmaktadır.

Kontrol Etme Faaliyetleri

Birim yöneticileri tarafından yıllık performans değerlendirmeleri, akademik teşvik başvuruları gibi yıllık hedeflerin kontrolü ile eksik yönler tespit edilmekte ve geliştirmeler gerçekleştirilmektedir.

Önlem Alma Faaliyetleri

Isparta Uygulamalı Bilimler Üniversitesi – Program Öz Değerlendirme Raporu Hazırlama Kılavuzu

Üniversite stratejik amaçları içinde yüksekokulumuz misyon ve vizyonu doğrultusunda yapılan performans analizleri sonucunda alt birimlerle önleyici ve rehberlik düzeyinde toplantılar yapılmaktadır. Paydaşların görüşleri doğrultusunda eksik yönler geliştirilecektir.

Örnek Gösterilebilir Uygulamalar

2023 yılı içerisinde düzenlenen akademik kurul ve yüksekokul kurulları kapsamında toplantılar gerçekleştirilmiştir.

Olgunluk Düzeyi (Ölçütle ilgili Dereceli Derecelendirme Anahtarı (Ek-2) kullanılmalıdır.)

Birimin genelinde misyon, vizyon ve politikalarla uyumlu uygulamalar bulunmaktadır.

Kanıtlar

A.2.1.K.1 Meslek Yüksekokul Vizyonu

<https://ispartamyoo.isparta.edu.tr/tr/misyon-ve-vizyon.html>

<https://ispartamyoo.isparta.edu.tr/tr/misyon-ve-vizyon/misyon-vizyon-ve-degerlerimiz-12812s.html>

A.2.1.K.2. Ders Müfredatı

<https://obs.isparta.edu.tr/Public/EctsShowCycle.aspx?BirimNo=30>

(<https://imyoo.isparta.edu.tr/tr/faaliyet-raporlari/faaliyet-raporlari>)

A.2.2. Stratejik Amaç ve Hedefler

Birimimizde Stratejik Plan kültürü ve geleneği vardır. Mevcut dönemi kapsayan, kısa/orta uzun vadeli amaçlar, hedefler, alt hedefler, eylemler ve bunların zamanlaması, önceliklendirilmesi, sorumluları, mali kaynakları bulunmaktadır. Mevcut stratejik plan hazırlanırken bir öncekinin ayrıntılı değerlendirilmesi yapılarak kullanılmıştır.

Stratejik Amaçlar

1. Nitelikli meslek elemanı yetiştirebilmek için eğitim ve öğretiminin kalitesini yükseltmek.
2. Alt yapıyı güçlendirerek öğrenciye çağdaş eğitim ve öğretim programı sunmak.
3. Ulusal ve uluslararası düzeyde projeler yapmak.
4. Kurumsal kapasiteyi artırmak ve kurumsal kültürü yaygınlaştırmak.

Stratejik Hedefler

1. Lisansüstü öğrenimi yapan öğretim elemanlarımızın ve öğretim üyesi sayısını artırmak
2. İş dünyası ile işbirliğini sağlayacak eğitim projelerini desteklemek
3. Öğretim elemanlarımızın ulusal ve uluslararası bilimsel yayın üretmesine destek vermek
4. Ders notlarının güncel kaynaklarla desteklenmesini sağlamak
5. Yabancı dil eğitimi konusunda öğrencilere gereken desteği vermek
6. Eğitim ve öğretim programlarını güçlendirmek amacıyla, projeksiyonu olan bilgisayar destekli derslikler oluşturmak
7. Bilgisayar destekli eğitim ve öğretim programlarının alt yapısını güçlendirmek, internet ortamını kullanarak eğitim öğretime katkı vermek
8. Öğretim elemanlarının mesleki bilgilerini artırmak amacıyla meslek içi eğitim kurslarına, fuar organizasyonları veya bilimsel toplantılara katılımını teşvik etmek

9. Öğrencilerimizin sosyo-ekonomik yapıları göz önünde bulundurularak kendilerini geliştirmeleri için gerekli eğitsel ve sosyal olanakların artırılmasını sağlamak
10. Her yıl ulusal ve uluslararası düzeyde en az birer adet proje teklifi sunmak
11. Öğrencilere özgeçmiş yazma, iş başvurusu, mülakat, vb. konularda yılda en az bir kere eğitim vermek, yüksekokul, iş, sanayi, tarım dünyası işbirliğini geliştirmek
12. Kurumsal memnuniyet ve aidiyet duygusu geliştirilecektir
13. Kalite kültürü yaygınlaştırılacaktır

<https://ispartamyo.isparta.edu.tr/assets/uploads/sites/88/files/faaliyet-raporu-2022-15022023.pdf>

Planlama Faaliyetleri

2021-2025 stratejik planı yayınlanmış olup, Yüksekokulumuz bu stratejik plan doğrultusunda stratejik amaç ve hedeflerini belirlemiştir.

Uygulama Faaliyetleri

Yüksekokulumuz stratejik amaç ve hedefleri bölüm komisyonlarının, bölüm başkanlıklarının yetkinliği ile uygulanmaktadır. Birimlerde ilgili komisyonlar tarafından iç ve dış paydaşlar ile belirlenmiş olan hedef ve amaçlar doğrultusunda uygulama faaliyetleri geliştirilmektedir. Üniversitemiz stratejik planı doğrultusunda yüksekokulumuza düşen görevler yerine getirilmektedir.

Kontrol Etme Faaliyetleri

Yüksekokulumuz stratejik amaç ve hedefleri üniversitemiz stratejik planı çerçevesinde ne kadarının gerçekleştirildiği ilgili komisyonlar tarafından kontrol edilmektedir.

Önlem Alma Faaliyetleri

Yüksekokul amaç ve hedeflerinde sapmalar Bölüm Başkanlıklarının önerisi ile Yüksekokul içi Kalite Komisyonu başta olmak üzere Yüksekokul Kurulu ve Yüksekokul Yönetim Kurulu tarafından değerlendirilmekte, gerekli önlemler alınmaktadır.

Örnek Gösterilebilir Uygulamalar

Birim, Kalite Güvencesi başta olmak üzere tüm iç değerlendirme ölçütlerinde Kurum tarafından Senato kararıyla çıkarılan yönetmelik, yönerge, stratejik plan gibi başlıca politika belgelerini takip etmekte ve uygulamaktadır. Başlıca politika belgeleri;

- Kalite Güvencesi çalışmaları için “Isparta Uygulamalı Bilimler Üniversitesi Kalite Güvence Sistemi Kurulması ve Kalite Komisyonu Çalışma Usul ve Esaslarına İlişkin Yönergesi”, “Isparta Uygulamalı Bilimler Üniversitesi Kalite Güvence Sistemi”
- Eğitim-Öğretim hizmetlerinde “Isparta Uygulamalı Bilimler Üniversitesi Önlisans ve Lisans Eğitim-Öğretim ve Sınav Yönetmeliği”, ve “Yükseköğretim Kurulu Başkanlığı tarafından yayınlanmış olan Yükseköğretimde Uygulamalı Eğitimler Çerçeve Yönetmeliği”
- ARGE ve Proje çalışmaları için “Proje Geliştirme Koordinatörlüğü Yönergesi” ve “Bilimsel Araştırma Projeleri Uygulama Yönergesi”

Olgunluk Düzeyi (Ölçütle ilgili Dereceli Derecelendirme Anahtarı (Ek-2) kullanılmalıdır.)

Birimin bütünsel, tüm birimleri tarafından benimsenmiş ve paydaşlarınca bilinen stratejik planı ve bu planıyla uyumlu uygulamaları vardır.

Kanıtlar

A.2.2.K.1 2021-2025 Birim Stratejik Planı

A.2.2.K.2 Birim Kalite Yönetimi

<https://ispartamyo.isparta.edu.tr/tr/kalite>

A.2.2.K.3

(https://drive.google.com/drive/folders/1R8_WA-Fb)

A.2.2.K.4 Isparta Uygulamalı Bilimler Üniversitesi Meslek Yüksekokulları İş Yerinde Mesleki Eğitimde Protokol Ve Sözleşme Yapılan Firma Listesi

<https://meyok.isparta.edu.tr/assets/uploads/sites/446/files/15-08-2022-protokol-15082022.pdf>

A.2.3. Performans Yönetimi

Birimde performans yönetim sistemleri bütünsel bir yaklaşımla ele alınmaktadır. Bu sistemler birimin stratejik amaçları doğrultusunda sürekli iyileşmesine ve geleceğe hazırlanmasına yardımcı olur. Bilişim sistemleriyle desteklenerek performans yönetiminin doğru ve güvenilir olması sağlanmaktadır. Birimin stratejik bakış açısını yansıtan performans yönetimi süreç odaklı sürdürülmektedir. Tüm temel etkinlikleri kapsayan kurumsal performans göstergeleri tanımlanmış ve paylaşılmıştır.

Planlama Faaliyetleri

Yüksekokulumuz araştırma performansı her yıl düzenli olarak hazırlanan öğretim elemanı faaliyet raporları ile düzenli olarak ölçülmekte ve sonuçları Yüksekokul Akademik Kurulu'nda değerlendirilmektedir. Birim ve İdare Faaliyet Raporunda bölümlerimizin öğrenci tercih oranları, bölümleri tercih eden öğrencilerin taban ve tavan puanına göre bölümlerin tercih edilebilirliği, akademik personelin yayın ve proje performansları analiz edilmektedir.

Uygulama Faaliyetleri

Yıl bazlı olarak akademik teşvik uygulaması yapılmaktadır. Performans değerlendirmesi üst yönetim tarafından akademik teşvik puanları değerlendirilerek yapılmaktadır. Her yıl düzenlenen faaliyet raporu ile bölümlerden ilgili bilgiler istenerek düzenlenmekte ve Yönetim tarafından değerlendirilmektedir.

Kontrol Etme Faaliyetleri

Her eğitim-öğretim yılı sonunda Yüksekokul ilgili idari ve akademik faaliyetleri içeren birim faaliyet raporu hazırlanarak geçmiş yıldaki hedeflerin ne derece gerçekleştirildiği değerlendirilerek yapılabilecek faaliyetler belirlenir.

Performans analizleri Birim ve İdare Faaliyet Raporu ile kamuoyu ve rektörlükle paylaşılmaktadır. Birim ve İdare Faaliyet Raporunda bölümlerimizin ilgili akademik yıl ve daha önceki yıllardaki yayın, proje performans bilgileri vb. bilgiler ile öğretim üyesi başına düşen akademik faaliyet ve yayın/atıf oranı gibi etki oranlarına göre değerlendirmeler yapılmaktadır. Sonuçlar ilgili bölüm için ulusal ve uluslararası nicel değerlerle karşılaştırılmaktadır.

Önem Alma Faaliyetleri

Kurumsal kültürün gelişmesi amacıyla birimlerde önlem alınması gereken faaliyet alanlarının analiz sonrası, Bölüm Başkanlıklarınca, Müdürlükçe ve Rektörlükçe (veya YÖK) yapılması gereken faaliyetler belirlenmekte ve ilgili birimlere gönderilmektedir.

Örnek Gösterilebilir Uygulamalar

Akademik teşvik uygulaması örnek uygulama olarak gösterilebilir.

Olgunluk Düzeyi (Ölçütle ilgili Dereceli Derecelendirme Anahtarı (Ek-2) kullanılmalıdır.)

Birimin geneline yayılmış performans yönetimi uygulamaları bulunmaktadır

Kanıtlar

A.2.3.K.1.Akademik Teşvik Ödeneği Yönetmeliği

(<https://www.mevzuat.gov.tr/mevzuatmetin/21.5.201811834.pdf>)

A.2.3.K.2 2022 Yılı Birim Faaliyet Raporu

(<https://ispartamyoo.isparta.edu.tr/assets/uploads/sites/88/files/faaliyet-raporu-2022-15022023.pdf>)

A.3. Yönetim Sistemleri

Üniversitemizde planlanan faaliyetlerin yerine getirilmesi esasına yönelik sistemler oluşturulmuştur. Bu amaçla belirlenen ilkeler, prosedürler birimimizce uygulanmaktadır.

A.3.1. Bilgi Yönetim Sistemi

(Bu bölüm Birimimize tanımlanmadığı için boş bırakılmıştır)

Planlama Faaliyetleri

Üniversitemizin yönetim sistemlerinin gerçekleştirilmesi bilgi temeline dayalıdır. Bu nedenle kurumla ilgili bilgiler sürekli olarak güncel tutulmakta ve dokümanite edilmektedir. Kurumumuzda bilgi yönetimi kapsamında güçlü ve etkili bir bilişim alt yapısı kurularak dokümanlarda saklı bilgileri açık veya örtük şekilde güvence altına almaktadır. Birimimizce eğitim öğretim faaliyetleri için Üniversitemiz tarafından oluşturulan Öğrenci Bilgi Sistemi (OBS) mevcuttur. (A.3.1.K.1.) Ayrıca üniversitemiz tarafından resmi yazışmalar için oluşturulan Elektronik Belge Yönetim Sistemi (EBYS) kullanılmaktadır. (A.3.1.K.2) Akademik personel için de personel bilgi sistemi mevcuttur (A.3.1.K.3).

Birimimizde hizmet verilen tüm odalarda kablolu internet alt yapısı mevcuttur. Ayrıca eğitim öğretim hizmeti verilen derslik, bilgisayar laboratuvarı ve ortak kullanım alanlarında kablolu ve kablosuz internet erişimi bulunmaktadır. Bilgisayar laboratuvarlarında eğitim öğretim amaçlı yazılımlar sağlanmaktadır.

Uygulama Faaliyetleri

Bilgi yönetimi ile ilgili uygulama faaliyetleri, üniversitemiz bilgi işlem daire başkanlığı ve öğrenci işleri daire başkanlığı tarafından gerçekleştirilmektedir. Bu kapsamda öğrenci bilgi sistemi ve elektronik belge yönetim sistemi sürekli ve düzenli olarak güncellenmektedir.

Ayrıca birimimiz taşınır ve taşınmaz kaynakların yönetimi için bir idari personel görev yapmaktadır. Bunlara ait demirbaş takip numara sistemi vasıtasıyla kolaylıkla yapılabilmekte ve bilgisayar ortamında güncel olarak saklanmaktadır.

Kontrol Etme Faaliyetleri

Yazışmalar için süreç kontrolü EBYS üzerinden ilgili birimler tarafından yapılabilmektedir. Sistem üzerinde herhangi bir yazışmanın takibi ve hangi aşamada ve birimde olduğu kolaylıkla kontrol edilebilmektedir. Ayrıca eğitim öğretim süreçleri de öğrenci bilgi sistemi üzerinden kontrol edilebilmektedir.

Önlem Alma Faaliyetleri

Bilgi işlem daire başkanlığı verilerine göre birim içinde önlem alma işlemi süreci yapılmaktadır. Bilgi sistemlerinin kontrolü sonucunda alınacak önlem faaliyetleri Rektörlük tarafından yapılmaktadır.

Örnek Gösterilebilir Uygulamalar

Üniversitemiz Öğrenci Bilgi Sistemi üzerinden “Ders-Öğretim Elemanı Değerlendirme Anketi” yapılmaktadır. Ayrıca, birimimiz işyeri eğitim koordinatörlüğü tarafından “İşletmede Mesleki Eğitim Uygulaması Sorumlu Öğretim Elemanı Anketi”, “İşletmede Mesleki Eğitim Öğrenci Değerlendirme Anketi”, “İşletmede Mesleki Eğitim İş Yeri Yetkilisi Değerlendirme Anketi” her eğitim öğretim dönemi sonunda yapılmaktadır.

Olgunluk Düzeyi (Ölçütle ilgili Dereceli Derecelendirme Anahtarı (Ek-2) kullanılmalıdır.)

Birimde kurumsal bilginin edinimi, saklanması, kullanılması, işlenmesi ve değerlendirilmesine destek olacak bilgi yönetim sistemleri oluşturulmuştur.

Kanıtlar

A.3.1.K.1. Üniversite Öğrenci Bilgi Sistemleri Web sitesi

(<https://obs.isparta.edu.tr>)

A.3.1.K.2. Üniversite Elektronik Bilgi Sistemleri Web sitesi

(<https://ebys.isparta.edu.tr/>)

A.3.1.K.3. Personel Bilgi Sistemi

(<https://pbs.isparta.edu.tr>)

A.3.2. İnsan Kaynakları Yönetimi

İnsan kaynakları yönetimine ilişkin kurallar ve süreçler bulunmaktadır. Şeffaf şekilde yürütülen bu süreçler birimde herkes tarafından bilinmektedir. Eğitim ve iyileştirme öncelikli kriter olup yetkinliklerin artırılması temel hedeftir.

(<https://persdb.isparta.edu.tr/tr/haber/universitemizin-akademik-yukseltilme-ve-atanma-olcutleri-yonergesi>)

Planlama Faaliyetleri

Üniversitemiz strateji ve hedeflerinin gerçekleştirilmesine yönelik insan kaynakları politikası uygulanmaktadır. Akademik personel alımları bölümlerimizin kendi kurullarında belirlenen ihtiyaçlar göz önünde bulundurularak planlanmaktadır. 2 Kasım 2018 tarihli ve 30583 sayılı Resmî Gazete’de yayımlanan "Devlet Yükseköğretim Kurumlarında Öğretim Elemanı Norm Kadrolarının Belirlenmesine ve Kullanılmasına İlişkin Yönetmelik" gereğince; okulumuz ilgili birimlerinin belirledikleri norm kadro planlamaları Üniversitemiz Yönetim Kurulu Kararı ile belirlenmektedir (A.3.2.K.1).

Uygulama Faaliyetleri

Planlama çalışması sonucunda belirlenen gerekli kadro talepleri, Üniversitemiz Senatosunun 20.10.2020 tarih ve 57 nolu toplantısı, 09 nolu kararıyla yürürlüğe girmiş, Isparta Uygulamalı Bilimler Üniversitesi Akademik Yükseltilme ve Atanma Ölçütleri Yönergesinde belirlenen hususlara göre karşılanmaktadır (A.3.2.K.2).

Üniversitemizde ilan edilen kadrolara başvuru yapan personel adayları, web sayfası üzerinden çevrimiçi (online) başvuru yaparak işlemlerini yürütmektedir (A.3.2.K.3).

Kontrol Etme Faaliyetleri

İnsan kaynakları yönetimi ve istihdamı ile ilgili prosedürler üniversitemiz personel dairesi başkanlığı tarafından yürütülmekte ve kontrol edilmektedir.

Önlem Alma Faaliyetleri

İnsan kaynakları yönetimi ile ilgili eksiklikler öncelikle bölümler bazında değerlendirilmekte daha sonra yıllık bazda birimiz yüksek okul kurulunda görüşülerek ve gerekli önlemler alınmaktadır.

Örnek Gösterilebilir Uygulamalar

Isparta Uygulamalı Bilimler Üniversitesi Rektörlüğü'nce Resmi Gazete 'de verilen öğretim üyesi kadrolarına ait ilanda birimize ait kadrolar mevcuttur (A.3.2.K.4).

Olgunluk Düzeyi (Ölçüt ile ilgili Dereceli Derecelendirme Anahtarı (Ek-2) kullanılmalıdır.)

Birimin genelinde insan kaynakları yönetimi doğrultusunda uygulamalar tanımlı süreçlere uygun bir biçimde yürütülmektedir

Kanıtlar

A.3.2.K.1.

<https://persdb.isparta.edu.tr/tr/haber/2021-yili-norm-kadro-planlamasi-29728h.html>

A.3.2.K.2.

<https://persdb.isparta.edu.tr/assets/uploads/sites/128/files/akademik-yukseltirme-ve-atanma-olcutleri-yonergesi-01-01-2023-itibariyle-20062022.pdf>

A.3.2.K.3.

<https://ik.isparta.edu.tr>

A.3.2.K.4.

<https://www.resmigazete.gov.tr/ilanlar/eskiilanlar/2022/12/20221231-4-59.pdf>

A.3.3. Finansal Yönetim

Bu ölçüt bölüm/program bazında doldurulmayacaktır.

A.3.4. Süreç Yönetimi

Meslek Yüksekokulumuz performansının iyileştirilmesi amacıyla prosedürler, eğitim, öğretim ve idari süreçler sürekli olarak gözden geçirilmektedir. 2547 Sayılı Yüksek Öğretim Kanunu'nda belirlenen görevler kapsamında, okulumuz Yönetim Kurulu, Yüksekokul Kurulu, Akademik kurul ve bölüm kurul toplantılarında eğitim öğretim hizmetleri yürütülmektedir

Planlama Faaliyetleri

Bu rapor döneminde faaliyet bulunmamaktadır.

Uygulama Faaliyetleri

Süreç yönetiminde kontrol faaliyetleri, doğrudan birim idareci veya yetkilendirdiği birim temsilcisi aracılığı ile yapılmaktadır. Kalite sürecinin değerlendirilmesi ve denetlenmesi ile süreç kontrolü sağlanmaktadır.

Kontrol Etme Faaliyetleri

Süreç yönetimi ve süreç iyileştirme hususunda oluşan aksaklıklar için gerekli önlemler idari birimler tarafından alınmaktadır.

Önlem Alma Faaliyetleri

Okulumuzda İşletmede mesleki eğitime gidecek öğrencilerimiz için takvim ve iş akım şeması, koordinatörlük web sayfasından akademik-idari personelimiz ve öğrencilerimizle paylaşılmaktadır (A.3.4.K.1.).

Örnek Gösterilebilir Uygulamalar

Okulumuzda İşletmede mesleki eğitime gidecek öğrencilerimiz için takvim ve iş akım şeması, koordinatörlük web sayfasından akademik-idari personelimiz ve öğrencilerimizle paylaşılmaktadır (A.3.4.K.1.).

Olgunluk Düzeyi (Ölçütle ilgili Dereceli Derecelendirme Anahtarı (Ek-2) kullanılmalıdır.)

Birimin genelinde tanımlı süreçler yönetilmektedir.

Kanıtlar (Örnek kanıtlara ölçütle ilgili Dereceli Derecelendirme Anahtarından (Ek-2) ulaşılabilir.)

A.3.4.K.1.

<https://meyok.isparta.edu.tr/assets/uploads/sites/446/files/is-akis-2022-202312102022.pdf>

A.4. Paydaş Katılımı

Bu bölümde meslek yüksekokulumuzun iç ve dış paydaş katılımı, öğrenci geribildirimleri ve mezun ilişkileri hakkında genel bilgilendirmeler kanıtlayıcı belgelerle paylaşılmıştır.

A.4.1. İç ve Dış Paydaş Katılımı

İç paydaşların karar alma, yönetim ve iyileştirme süreçlerine katılım mekanizmaları tanımlanmıştır. Gerçekleşen katılımın etkinliği, kurumsallığı ve sürekliliği irdelenmektedir. Uygulama örnekleri, iç kalite güvencesi sisteminde mevcuttur. Sonuçlar değerlendirilmekte ve bağlı iyileştirmeler gerçekleştirilmektedir.

Kalite güvence sistemini etkin olarak yürütebilmek için gereken iyileştirmeler için Meslek Yüksekokulumuz bünyesinde oluşturulan Kalite Komisyonumuz belirli dönemlerde bir araya gelerek çalışmalar yapmaya devam edecektir. Komisyon üyeleri dışındaki öğretim üyeleri ile katkı sağlamak üzere anketler düzenlenecek ve değerlendirmeler yapılarak süreçlerin iyileştirilmesi sağlanacaktır. Yüksekokulumuz yönetimi ve akademik personeli ile 2023 yılı içerisinde en önemli paydaşlarımızdan olan İşletmede Mesleki Eğitim modelimizde iş yerlerine ziyaretler gerçekleştirilmiş, birlikte yapılacak olan çalışmalarla desteklenmektedir. (A.4.1.K.1.)

Planlama Faaliyetleri

Birimimiz aktif olarak kullandığı programlar hakkında iç paydaşların geri dönüşlerini dikkate alarak gerekli güncellemeleri yapmaktadır.

Uygulama Faaliyetleri

Kontrol Etme Faaliyetleri

Önlem Alma Faaliyetleri

Örnek Gösterilebilir Uygulamalar

Olgunluk Düzeyi (Ölçütle ilgili Dereceli Derecelendirme Anahtarı (Ek-2) kullanılmalıdır.)

Kanıtlar (Örnek kanıtlara ölçütle ilgili Dereceli Derecelendirme Anahtarından (Ek-2) ulaşılabilir.)

(A.4.1.K.1.) Isparta Uygulamalı Bilimler Üniversitesi Kalite Güvencesi Sistemi Yönergesi

<https://kalite.isparta.edu.tr/tr/dokumanlar>

A.4.2. Öğrenci Geri Bildirimleri

Yüksekokulumuzda öğrencilerimizin taleplerinin, şikâyetlerinin ve önerilerinin hızlı bir şekilde yönetime ulaştırılabilmesi için canlı destek yolu kullanılmaya başlanmıştır. Üniversitemiz Öğrenci Bilgi Sisteminde (OBS), dersin içeriği ve görevli öğretim üyesi ile ilgili hazırlanmış değerlendirme anketinin öğrenciler tarafından doldurmaları sağlanmaktadır.

(<https://obs.isparta.edu.tr/>)

Planlama Faaliyetleri

Uygulama Faaliyetleri

Kontrol Etme Faaliyetleri

Önlem Alma Faaliyetleri

Örnek Gösterilebilir Uygulamalar

Olgunluk Düzeyi (Ölçütle ilgili Dereceli Derecelendirme Anahtarı (Ek-2) kullanılmalıdır.)

Kanıtlar (Örnek kanıtlara ölçütle ilgili Dereceli Derecelendirme Anahtarından (Ek-2) ulaşılabilir.)

A.4.3. Mezun İlişkileri Yönetimi

Mezun Öğrenci Memnuniyet Anketi ve İşveren Memnuniyet Anketi) doldurulması için paydaşlarla iletişime geçilecek, anket sonuçlarının değerlendirilerek düzeltici faaliyetlerin yapılması çalışmaları ise “Yükseköğretim Yönetimi” ve “Kalite Yönetim Sistemleri ve Akreditasyon Komisyonu” tarafından yapılması planlanmaktadır.

Çizelge 3. Öğrenci ve Mezun Sayıları

Akademik Yıl ¹	Hazırlık	Sınıf ²				Öğrenci Sayıları ³			Mezun Sayıları ³		
		1.	2.	3.	4.	L	YL	D	L	YL	D
[İçinde bulunulan akademik yıl]											
[1 önceki yıl]											
[2 önceki yıl]											
[3 önceki yıl]											
[4 önceki yıl]											

¹İçinde bulunulan yıl dahil, son beş yıl için veriniz.

²Kurumca tanımlanan "sınıf" kavramını burada açıklayınız.

³L: Lisans, YL: Yüksek Lisans, D: Doktora

Öğrencilerin mezun olabilmeleri için en az 120 AKTS'lik dersten başarılı olmuş olmaları ve GNO'larının en az 2.00 olması gerekmektedir. Mezuniyet genel not ortalaması 4.00 üzerinden hesaplanmaktadır. Bu ortalama hesaplanırken alınan tüm dersler hesaba katılmaktadır. Stajını tamamlamış olması gerekmektedir

Planlama Faaliyetleri

Uygulama Faaliyetleri

Kontrol Etme Faaliyetleri

Önlem Alma Faaliyetleri

Örnek Gösterilebilir Uygulamalar

Olgunluk Düzeyi (Ölçütle ilgili Dereceli Derecelendirme Anahtarı (Ek-2) kullanılmalıdır.)

Kanıtlar (Örnek kanıtlara ölçütle ilgili Dereceli Derecelendirme Anahtarından (Ek-2) ulaşılabilir.)

A.5. Uluslararasılaşma

A.5.1. Uluslararasılaşma Süreçlerinin Yönetimi

Isparta Uygulamalı Bilimler Üniversitesi üst yönetimi tarafından belirlenen amaç ve ilkelere uygun olarak; ulusal ve uluslararası koordinatörlük tarafından belirlenen vizyon ve misyon doğrultusunda yürütülen tüm faaliyetlerin etkin, ekonomik ve verimlilik ilkelerine uygun yürütülmesini amacıyla çalışmalar yapmak, planlamak, yönlendirmek, koordine etmek ve denetlemek amacıyla Uluslararası İlişkiler Genel Koordinatörlüğü kurulmuştur. Bu kapsamda uluslararasılaşma süreçlerinin yönetimi ile ilişkili sonuçlar Üniversitemiz Mevlâna ve Erasmus koordinatörlükleri tarafından izlenmekte ve değerlendirmeler yapılmaktadır. Bu faaliyetleri birbirlerine entegre ederek uluslararası bütünleştirme şartlarına uygulamayı iyileştirmeye yönelik çalışmalarına devam etmektedir.

(<https://uluslararasi.isparta.edu.tr/tr/>)

(<https://uluslararasi.isparta.edu.tr/tr/protokoller.html>)

(<https://erasmus.isparta.edu.tr/>)

(<https://mevlana.isparta.edu.tr/tr/>)

Planlama Faaliyetleri

Uygulama Faaliyetleri

Kontrol Etme Faaliyetleri

Önlem Alma Faaliyetleri

Örnek Gösterilebilir Uygulamalar

Olgunluk Düzeyi (Ölçütle ilgili Dereceli Derecelendirme Anahtarı (Ek-2) kullanılmalıdır.)

Kanıtlar (Örnek kanıtlara ölçütle ilgili Dereceli Derecelendirme Anahtarından (Ek-2) ulaşılabilir.)

A.5.2. Uluslararasılaşma Kaynakları

Bu ölçüt bölüm/program bazında doldurulmayacaktır.

A.5.3. Uluslararasılaşma Performansı

Üniversitemizde uluslararası protokoller izlenebilirliği için Genel Koordinatörlük kurulmuştur. Koordinatörlüğe Erasmus, Farabi ve Mevlâna Programları ile birer koordinatör görevlendirilmiştir.

(<https://uluslararasi.isparta.edu.tr/assets/uploads/sites/188/files/onlisans-ve-lisans-programlari-icin-uluslararasi-ogrenci-kabul-ve-kayit-yonergesi>)

Çizelge 4. Uluslararası Okuyan Öğrenci ve Mezun Sayıları

Akademik Yıl ¹	Hazırlık	Sınıf ²				Öğrenci Sayıları ³			Mezun Sayıları ³		
		1.	2.	3.	4.	L	YL	D	L	YL	D
[İçinde bulunulan akademik yıl]											
[1 önceki yıl]											
[2 önceki yıl]											
[3 önceki yıl]											
[4 önceki yıl]											

¹İçinde bulunulan yıl dahil, son beş yıl için veriniz.

²Kurumca tanımlanan "sınıf" kavramını burada açıklayınız.

³L: Lisans, YL: Yüksek Lisans, D: Doktora

Planlama Faaliyetleri

Uygulama Faaliyetleri

Kontrol Etme Faaliyetleri

Önem Alma Faaliyetleri

Örnek Gösterilebilir Uygulamalar

Olgunluk Düzeyi (Ölçütle ilgili Dereceli Derecelendirme Anahtarı (Ek-2) kullanılmalıdır.)

Kanıtlar (Örnek kanıtlara ölçütle ilgili Dereceli Derecelendirme Anahtarından (Ek-2) ulaşılabilir.)

EĞİTİM VE ÖĞRETİM

B.1. İşletme Yönetimi Programı Tasarımı, Değerlendirmesi ve Güncellenmesi

B.1.1. Programların Tasarımı ve Onayı

Isparta Uygulamalı Bilimler Üniversitesi Isparta Meslek Yüksekokulu İşletme Yönetimi programı müfredatları günümüz şartları gözetilerek, Ulusal Yeterlilikler Çerçevesi'ne uygun olarak hazırlanmakta ve içeriklerin oluşturulmasında büyük titizlik gösterilmektedir. Okulumuzda kamu ve özel sektöre nitelikli iş gücü kazandırmak amacıyla 2019-2020 akademik yılından itibaren 3+1 eğitim modeli uygulanmaya başlanmıştır. 3+1 eğitim modeline geçilmesi, 08.05.2019 tarihli Yükseköğretim Yürütme Kurulu Toplantısında uygun görülmüştür. 3+1 eğitim modelinin ana hedefi; iş dünyasının ihtiyaç duyduğu nitelikteki elemanı ve personeli günün teknolojileri ve bilgilerine sahip olarak iş dünyası ile birlikte yetiştirmektir. 3+1 eğitim-öğretim programlarının tasarımı, öncelikle yükseköğretim programlarında bulunan ulusal ve uluslararası amaç ve müfredatlar incelenmekte ve her programın yetkin iç paydaşların (öğretim elemanları) ve dış paydaşların katkısı gözetilerek son hali verilmektedir. Okulumuzda verilen her dersin hem ulusal hem de Avrupa Kredi Transfer Sistemi (AKTS) kredisi mevcuttur. AKTS kredisinin belirlenmesinde öğrencilerin ders kapsamında gerçekleştirdikleri tüm aktiviteler (teorik ve uygulamalı ders saatleri, ödev, proje, ara sınav, final vb.) dikkate alınmaktadır. Program içerikleri ve yeni açılacak olan derslerin tamamı Türkiye Yükseköğretim Yeterlilikler Çerçevesi (TYYÇ) temel gözetilerek Üniversite Senatosu tarafından değerlendirildikten sonra onaylanmaktadır

İşletme Yönetimi programına kayıt yaptıran öğrenciler eğitimleri süresince tabii olacakları yönetmelik ve yönergeler birimin ve üniversitemizin web sayfasında yayınlanmaktadır.

Program, teorik ve uygulamalı dersleri içerir. Uygulamalı dersler bilgisayar laboratuvarında ve 3+1 eğitim sitemi ile belirli beceri ve teknikleri uygulamalı olarak verilir. Ayrıca, öğrencilerin düşünme ve kişisel becerilerinin geliştirilmesine de önem verilir. Bu kapsamda her öğrenciye bir danışman öğretim elemanı görevlendirilir.

Çizelge 5. Program Öğrenme Çıktıları

PÇ NO	PÇ
1	İşletme dünyasında işletmeciliğin ilkelerini özümseme yeteneği kazandırmak
2	İşletme kaynakların etkin ve verimli kullanımına yönelik doğru kararlar alabilen işgücü yetiştirmek
3	Stratejik yönetim, pazarlama, finans, muhasebe, insan kaynakları süreçlerinin yürütülmesinde etkin bir şekilde görev alabilen işgücü yetiştirmek
4	Yönetim ve organizasyon becerileri gelişmiş, analiz-sentez yeteneği güçlü ve etik değerlere bağlı nitelikli çalışanlar olarak iş dünyasına kazandırılmak.
5	Kuruluş çalışmalarını kavramak ve işletme büyüklüklerini ayırt etmek
6	DK2:İşletmenin hayatını devam ettirebilmesi için yönetici ve lider kavramlarını ayırt ederek işletme içindeki pozisyonlarını kavramak
7	DK3:İşletmenin yönetim fonksiyonları içinde üretim, pazarlama ve satış süreçlerini tanıyarak; planlama, örgütleme, yürütme, koordinasyon ve denetim aşamalarını analiz etmek
8	Girişimciliği ve girişimciliğin ekonomik gelişmedeki rolünü analiz etmek
9	İşletmelerde ortaya çıkacak olası problemlere çözüm yönetimini ve bu problem ortamında başarılı olmanın yollarını analiz etmek

10	Markalaşma kavramı ve marka çeşitlerini analiz etmek
11	Globalleşen dünyada insan kaynakları yönetimini tanımak
12	Temel işletme kavramları ile birlikte işletme çeşitlerini sınıflandırmak

Planlama Faaliyetleri

İşletme Yönetimi programı eğitim öğretim faaliyetleri Isparta Uygulamalı Bilimler Üniversitesi Önlisans Eğitim Öğretim ve Sınav Yönetmeliği Çerçevesinde Yapılmaktadır (B.1.1.K1).

Uygulama Faaliyetleri

İşletme Yönetimi programının amaçları ve öğrenme çıktıları (kazanımları), program yeterlilikleri AKTS web sayfasında yayınlanmıştır (B.1.1.K.2)

Kontrol Etme Faaliyetleri

Program tasarımı ve onayı süreçlerinin kontrolleri Bölüm ve Yüksekokul Kurulları ile Mesleki Yeterlilikler, TYYÇ, Üniversitemiz Eğitim-Öğretim Koordinatörlüklerinde yapılmaktadır. İlgili süreç sadece programların değil müfredatların tasarım ve onaylanma sürecinde de yetkilidir.

Önem Alma Faaliyetleri

Bütüncül kalite yönetimi kapsamında yürütülmekte ve paydaş katılımı uygulamalarından elde edilen bulgular izlenerek paydaşlarla birlikte değerlendirilmekte ve izlem sonuçlarına göre önlem alınmaktadır. Yapılan çalışmalar kapsamında düzenli olarak sektörle 3+1 eğitim dolayısıyla çalışmalar yürütülmektedir. Ayrıca bölüm öğretim elemanları doğrudan öğrencilerle görüşmeler yaparak iyileştirme çalışmaları yapmaktadır.

Örnek Gösterilebilir Uygulamalar

Örnek gösterilebilecek bir uygulama bulunmamaktadır.

Olgunluk Düzeyi (Ölçütle ilgili Dereceli Derecelendirme Anahtarı (Ek-2) kullanılmalıdır.)

İşletme Yönetimi programındaki tüm süreçler sistematik olarak izlenmekte ve ilgili paydaşlarla birlikte değerlendirilerek iyileştirilmektedir

Kanıtlar (Örnek kanıtlara ölçütle ilgili Dereceli Derecelendirme Anahtarından (Ek-2) ulaşılabilir.)

B.1.1.K.1. Önlisans ve Lisans Eğitim-Öğretim ve Sınav Yönetmeliği

B.1.1.K.2 AKTS

<https://obs.isparta.edu.tr/Public/EctsShowProgramDetails.aspx?BolumNo=3002&BirimNo=30>

B.1.2. İşletme Yönetimi Ders Dağılım Dengesi

İşletme yönetimi programı (müfredat) yapısı zorunlu-seçmeli ders, alan-alan dışı ders dengesini gözetmekte, kültürel derinlik ve farklı disiplinleri tanıma imkânı vermektedir. Ders sayısı ve haftalık ders saati öğrencinin akademik olmayan etkinliklere de zaman ayırabileceği şekilde düzenlenmiştir.

Ders dağılımı, öğrencilere 3+1 eğitim öğretim kapsamında pratik ve okul derslerinde de teorik bilgi ve beceri kazandırmaya odaklanırken, öğrencilerin seçtikleri seçimli derslerle de kendi ilgileri dorultusunda ders seçme olanağı da sağlanır. Teorik dersler ve pratik dersler, öğrencilerin gerçek dünya deneyimi kazanmalarına ve öğrendikleri becerileri uygulamalarına fırsat verir.

Çizelge 6. Öğretim Planı

Ders Kodu	Ders adı ¹	Öğretim Dili ²	Kategori (AKTS Kredisi) ³				
			Alanına uygun temel öğretim	Alanına uygun öğretim	Seçmeli Dersler		Diğer ⁴
					Alan içi	Alan dışı	
1. Yarıyıl							
ISY-3101	Genel İşletme 1	Türkçe					
ISY-3103	Temel Hukuk	Türkçe					
ISY-3105	Finansal Muhasebe	Türkçe					
ISY-3107	Genel Ekonomi	Türkçe					
ISY-3109	Örgütsel Davranış	Türkçe					
ISY-3111	Pazarlama	Türkçe					
ISY-3113	İstatistik	Türkçe					
ISY-3115	Halkla İlişkiler ve İletişim	Türkçe					
MAT-3000	Genel Matematik	Türkçe					
2. Yarıyıl							
ISY-3102	Genel İşletme II	Türkçe					
ISY-3104	Ticaret Hukuku	Türkçe					
ISY-3106	Yönetim ve Organizasyon	Türkçe					
ISY-3108	İş ve Sosyal Güvenlik Hukuku	Türkçe					
ISY-3110	Araştırma Yöntemleri ve Seminer	Türkçe					
ISY-3112	Dönem Sonu Muhasebe İşlemleri	Türkçe					
ISY-3114	Girişimcilik ve Proje Yönetimi	Türkçe					
ISY-3150	İnsan Kaynakları Yönetimi	Türkçe					
ISY-3152	Toplam Kalite Yönetimi	Türkçe					
3. Yarıyıl							
ISY-3201	Üretim Yönetimi	Türkçe					

ISY-3203	Türk Vergi Sistemi	Türkçe					
ISY-3205	Finansal Yönetim	Türkçe					
ISY-3207	Stratejik Yönetim	Türkçe					
ISY-3209	Güncel Yönetim Teknikleri	Türkçe					
UOS-3000	Üniversite Ortak Seçmeli I	Türkçe					
ISY-3251	E-Ticaret	Türkçe					
ISY-3259	Endüstri 4.0	Türkçe					
4. Yarıyıl							
ATA-3000	Atatürk İlkeleri ve İnkılap Tarihi	Türkçe					
ING-3000	İngilizce	Türkçe					
MYO-3220	İşletmede Mesleki Eğitim	Türkçe					
TUR-3000	Türk Dili	Türkçe					
5. Yarıyıl							
6. Yarıyıl							

Planlama Faaliyetleri

Bologna sürecinde ders müfredatı toplam 120 AKTS olacak şekilde ayarlanmıştır. Bunun en az %25'lik kısmı seçmeli ders paketleri olarak kararlaştırılmıştır. Bunun yanında, üniversite ortak seçmeli dersler ile alan dışı konularda da eğitim verilmektedir (B.1.2.K.1). Haftalık ders programı mümkün olduğunca öğrencilere hafta içi boş saat bırakacak şekilde planlanmaktadır (B.1.2.K.2). Ders bilgi paketleri her yıl ilgili öğretim elemanlarınca güncellenmektedir.

Uygulama Faaliyetleri

Ders programımız AKTS ilkelerine göre uygulanmaktadır (B.1.2.K.1).

Kontrol Etme Faaliyetleri

Kontrol faaliyetleri bulunmamaktadır.

Önlem Alma Faaliyetleri

Yüksekokulu birimlerince yapılan analizler, YÖK ve ülkemiz önceliklerinin analizi sonucunda eksiklikler giderilerek önlem alma faaliyetleri uygulanmaktadır.

Örnek Gösterilebilir Uygulamalar

AKTS web sayfalarının güncellenmesi.

Olgunluk Düzeyi (Ölçütle ilgili Dereceli Derecelendirme Anahtarı (Ek-2) kullanılmalıdır.)

Programın genelinde ders bilgi paketleri, tanımlı süreçler doğrultusunda hazırlanmış ve ilan edilmiştir.

Kanıtlar (Örnek kanıtlara ölçütle ilgili Dereceli Derecelendirme Anahtarından (Ek-2) ulaşılabilir.)

AKTS Sayfası

<https://obs.isparta.edu.tr/Public/EctsShowProgramDetails.aspx?BolumNo=3002&BirimNo=30>

B.1.3. Ders Kazanımlarının Program Çıktılarıyla Uyumu

İşletme yönetimi ile ilgili temel bilgi ve becerileri kavrayabilmek İşletme yönetimi ile ilgili temel bilgi teknolojileriyle birlikte gelişmiş paket programları kullanabilmek Yönetim fonksiyonlarına teorik açıdan hakim olabilmek ve bu fonksiyonları pratik açıdan uygulayabilmek İşletmelerde büro düzenine, çalışma şartlarına ve ekip çalışmasına uyum sağlama yeteneğini kazanabilmek İşletmelerin kuruluş ve işleyişi sürecindeki bütün mevzuata hakim olabildiğini göstermek İşletme fonksiyonlarına teorik ve pratik açıdan hakim olabildiğini göstermek Makro ve mikro boyutta ekonomi bilgisine sahip olabilmek Yeterli düzeyde mesleki yabancı dil bilgisine sahip olabilmek İş yaşamında ve iş ilişkilerinde meslek etiğine ve sosyal sorumluluk anlayışına sahip olduğunu göstermek İşletme içinde doğabilecek durum ve olaylara

dair sorunları algılama ve sorunlara yaratıcı çözümler geliştirme yeteneğini kazanabilmek Atatürk İlkeleri ve İnkılapları ve Türkçeyi kullanma konusunda yeterli bilgi ve bilinç düzeyine erişebilmek

Planlama Faaliyetleri

Her bir dersin kazanımları, genellikle programın belirli çıktılarına katkıda bulunacak şekilde tasarlanır. Bu sayede, öğrencilerin her dersi tamamladıklarında programın genel hedeflerine daha fazla yaklaşımları sağlanır. Bu kazanımlar, öğrencilerin İşletme bilimi ile ilgili kavram ve anlayışları elde etmelerine olanak tanırken, aynı zamanda programın genel amacına da hizmet eder.

Uygulama Faaliyetleri

Derslerin kazanımları ara sınav ve yılsonu sınavları ile değerlendirilmektedir (Kanıt B.1.3.K.2).

Kontrol Etme Faaliyetleri

Kontrol Faaliyeti bulunmamaktadır.

Önem Alma Faaliyetleri

İşletme biliminin gelişmesine bağlı olarak ve iç ve dış paydaşlardan elde edilen geribildirimler ışığında ders planları ve müfredatları yeniden değerlendirilmektedir.

Örnek Gösterilebilir Uygulamalar

Örnek Gösterilebilir bir uygulama bulunmamaktadır.

Olgunluk Düzeyi (Ölçütle ilgili Dereceli Derecelendirme Anahtarı (Ek-2) kullanılmalıdır.)

Ders kazanımları programların genelinde program çıktılarıyla uyumlandırılmıştır ve ders bilgi paketleri ile paylaşılmaktadır.

Kanıtlar (Örnek kanıtlara ölçütle ilgili Dereceli Derecelendirme Anahtarından (Ek-2) ulaşılabilir.)

<https://obs.isparta.edu.tr/Public/EctsShowProgramDetails.aspx?BolumNo=3002&BirimNo=30>

B.1.4. İşletme Yönetimi Programı Öğrenci İş Yüküne Dayalı Ders Tasarımı

İşletme yönetimi programında akreditasyon ölçütlerine uygun olarak her dönem 30 AKTS yıllık toplamda 60 AKTS iş yükü bulunmaktadır. Her öğrenci her dönemde toplam 30 AKTS ders almak zorundadır. Okulumuzun 4 dönemlik bir eğitim öğretim süresi olduğu düşünüldüğünde öğrenciler 120 kredi ders almaları ve bu dersleri başarı ile vermeleri halinde mezun olabilmektedirler. Ayrıca öğretim elemanları tarafından öğrencilerin bilgi ve yeteneklerinin geliştirilmesi amacıyla ödev, proje uygulamaları yapmaları istenebilmektedir. Ayrıca dönem içinde vize dönem sonunda da final sınavları yapılmaktadır. Ayrıca zorunlu derslerin yanında % 25 oranında seçimlik derslerde verilmektedir.

Planlama Faaliyetleri

Uygulama Faaliyetleri

Kontrol Etme Faaliyetleri

Önlem Alma Faaliyetleri

Örnek Gösterilebilir Uygulamalar

Olgunluk Düzeyi (Ölçütle ilgili Dereceli Derecelendirme Anahtarı (Ek-2) kullanılmalıdır.)

Kanıtlar (Örnek kanıtlara ölçütle ilgili Dereceli Derecelendirme Anahtarından (Ek-2) ulaşılabilir.)

B.1.5. İşletme Yönetimi Programının İzlenmesi ve Güncellenmesi

Öğrencilerin ve eğitim programlarının ihtiyaçları doğrultusunda her yıl müfredatlar tetkik edilmekte, gerekli görülen değişiklikler için bölüm başkanlıkları tarafından alınan kurul kararları doğrultusunda birimimizin yönetim kurulu veya yüksekokulu kurul kararları alınmakta ve Öğrenci İşleri Daire Başkanlığı'na gönderilmektedir.

Mesleki Yeterlilik Kurumu (MYK) 15.07.2018 tarihli ve 30479 sayılı Resmi Gazete'de yayımlanarak yürürlüğe giren 4 numaralı Cumhurbaşkanlığı Kararnamesi çerçevesinde ulusal yeterlilik sistemini kurmak ve işletmek için ulusal meslek standartları ile ulusal yeterlilikleri belirlemekte, ulusal yeterliliklere ilişkin ölçme, değerlendirme ve belgelendirme faaliyetlerini yürütmektedir. 4 numaralı Cumhurbaşkanlığı Kararnamesininin 252'nci maddesinin 4 üncü fıkrası gereği; meslekî ve teknik eğitim ve öğretime ilişkin ortaöğretim ve yükseköğretim programları, Millî Eğitim Bakanlığı ve üniversiteler tarafından bir yıl içinde ilgili ulusal meslek standartlarıyla uyumlu hâle getirilir.

İşletme Yönetimi programlarının izlenmesi ve güncellenmesi, değişen trendlere ve endüstri gereksinimlerine cevap verebilmek adına önemlidir.

1. Mezunların İzlenmesi: Mezun olan öğrencilerin performansı ve kariyerleri düzenli olarak takip edilir. Bu, programın mezunlarının endüstriye uygun bir şekilde yetişip yetişmediğini anlamak için önemlidir. Mezunlar ne tür işlerde çalışıyor, hangi becerilerini kullanıyorlar, hangi eksiklikler var gibi soruların yanıtları programın değerlendirilmesinde önemlidir.
2. Güncel Gelişmeler İle İlişkiler: Programın, güncel gelişmeleri ve talepleri takip etmesi gerekir. Endüstri liderleri, mezunların sahip olmaları gereken yeni beceri ve bilgi alanlarını belirleyebilirler. Bu ilişkiler, programın güncellenmesine yardımcı olur.
3. Öğrenci Geri Bildirimleri: Mevcut öğrencilerin ve mezunların geri bildirimleri toplanır. Derslerin etkiliği, öğretim materyalleri, atölye imkanları gibi konularda öğrenci görüşleri önemlidir. Bu geri bildirimler, programın güncellenmesi ve iyileştirilmesi için önemli ipuçları sağlar.

4. Mevcut Program Değerlendirmesi: Programın ders içeriği, atölye imkanları, öğretim kadrosu gibi unsurları düzenli olarak değerlendirilir. Derslerin güncelliği, teknik ekipmanların yeterliliği ve öğrenci başarısı gibi faktörler gözden geçirilir.

5. Yenilikçi Öğretim Yöntemleri: Programın öğretim metodolojileri, öğrencilere pratik deneyimler sunma, yaratıcılığı teşvik etme ve eleştirel düşünme becerilerini geliştirme konusunda yenilikçi olmalıdır.

Bu adımlar, İşletme yönetimi alanındaki gelişmelerin sürekli olarak izlenmesini, değerlendirilmesini ve güncellenmesini sağlar. Bu şekilde, program öğrencilere en güncel becerileri ve bilgiyi ve endüstri ihtiyaçlarına uygun olmayı sağlar.

Planlama Faaliyetleri

Uygulama Faaliyetleri

Kontrol Etme Faaliyetleri

Önlem Alma Faaliyetleri

Örnek Gösterilebilir Uygulamalar

Olgunluk Düzeyi (Ölçütle ilgili Dereceli Derecelendirme Anahtarı (Ek-2) kullanılmalıdır.)

Kanıtlar (Örnek kanıtlara ölçütle ilgili Dereceli Derecelendirme Anahtarından (Ek-2) ulaşılabilir.)

B.1.6. İşletme Yönetimi Eğitim ve Öğretim Süreçlerinin Yönetimi

Eğitim ve öğretim programlarının tasarlanması, yürütülmesi, değerlendirilmesi ve güncellenmesi faaliyetlerine ilişkin kurum genelinde ilke, esaslar ile takvim belirlidir. Öğrenme kazanımı, öğretim programı (müfredat), eğitim hizmetinin verilme biçimi (örgün, uzaktan), öğretim yöntemi ve ölçme-değerlendirme uyumu ve öğrenim kazanımlarına etkisi gözetilmektedir. Yarıyıl sonu, ara sınav ve bütünleme sınav tarihleri akademik takvimde tek ders ve mazeret sınav tarihleri ise akademik takvim iş planında belirlenmiş olup, ayrıca Yüksekokul 'un web sayfasında ilan edilmektedir.

Planlama Faaliyetleri

Uygulama Faaliyetleri

Kontrol Etme Faaliyetleri

Önlem Alma Faaliyetleri

Örnek Gösterilebilir Uygulamalar

Olgunluk Düzeyi (Ölçütle ilgili Dereceli Derecelendirme Anahtarı (Ek-2) kullanılmalıdır.)

Kanıtlar (Örnek kanıtlara ölçütle ilgili Dereceli Derecelendirme Anahtarından (Ek-2) ulaşılabilir.)

B.2. İşletme Yönetimi Programının Yürütülmesi (Öğrenci Merkezli Öğrenme Öğretme ve Değerlendirme)

B.2.1. İşletme Yönetimi Öğretim Yöntem ve Teknikleri

İşletme yönetimi programının amacı yetenekli, bilgili, donanımlı ve kendine güvenen elemanlar yetiştirmektir. Bu amacı gerçekleştirmek amacıyla teorik ve uygulamalı eğitimin iç içe olduğu bir eğitim sistemi kullanılmaktadır. 3+1 eğitim sistemi ile öğrenciler dört dönemlik öğretim süresinin 3 yarıyılın okulda teorik dersleri alırken 1 dönemde sektörde eğitim olarak hem sektörü öğrenir hem de bilgi ve becerisini geliştirebilmektedir.

Planlama Faaliyetleri

Dönem başlamadan önce öğretim elemanlarının kendi alanları ile ilgili ders görevlendirilmesi ve eğitim ve öğretim için gerekli araç gereç ve ekipmanların hazırlanması.

Uygulama Faaliyetleri

Kontrol Etme Faaliyetleri

Okul idaresi ve öğretim elemanları gerek piyasadan gerekse de öğrencilerden aldıkları geri dönüşleri değerlendirerek eksikliklerin giderilmesini sağlarlar.

Önlem Alma Faaliyetleri

Öğrencilerin faydalı bir eğitim almasını sağlamak İşletme yönetimi programı akademik ve okulumuz idari personelin öğrenciye rehber olması ile sağlanmaktadır. Öğrencilerin eğitim dönemlerinin her aşamasında yaşamaları muhtemel sorunlar üzerinde bölüm içi ve yüksekokulumuz bünyesinde toplantılar düzenlenmektedir. Toplantılara idari personelin de katılımı sağlanarak kendileri ile iş birliği yapılmaktadır. Bunun yanında her eğitim döneminde öğrencilere bölüm ve yüksek okul olarak oryantasyon programları yapılarak gerek bölüm gerek yüksekokul gerekse üniversite iş akışının anlatılması sağlanmaktadır. Böylelikle öğrenciler öğretim yöntemlerinden haberdar olmaktadır.

Örnek Gösterilebilir Uygulamalar

Örnek gösterilebilecek bir uygulama bulunmamaktadır.

Olgunluk Düzeyi (Ölçütle ilgili Dereceli Derecelendirme Anahtarı (Ek-2) kullanılmalıdır.)

Programların geneli öğrenci merkezli öğretim yöntem ve teknikleri ile uyumlu yürütülmektedir.

Isparta Uygulamalı Bilimler Üniversitesi – Program Öz Değerlendirme Raporu Hazırlama Kılavuzu

Kanıtlar

<https://isparta.edu.tr/ogrencibilgilendirmerehberi>

B.2.2. İşletme Yönetimi Programı Ölçme ve değerlendirme

İşletme Yönetimi programında ölçme değerlendirme faaliyetleri kapsamında vize ve final sınavları yapılmaktadır. Vize sınavının ağırlıklı ortalaması % 40 Final sınavının ağırlıklı ortalaması ise % 60 tır. Sınavlar yüz yüze yapılmaktadır. Öğrencilere ölçme değerlendirme sorusu olarak test soruları yada klasik sorular sorulmaktadır.

Planlama Faaliyetleri

Vize ve final sınavları önceden öğrencilere duyurulmaktadır.

Uygulama Faaliyetleri

Sınavlar sınav takviminde belirlenen günde yapılmaktadır

Kontrol Etme Faaliyetleri

Yapılan sınavlar ilgili öğretim elemanı tarafından değerlendirilip OBS üzerinden öğrencilere duyurulmaktadır.

Önlem Alma Faaliyetleri

Eğitim program değişiklikleri, ders içeriklerinin düzenlenmesi, eğitim seminerlerinin verilmesi, meslek içi eğitim ve öğretim faaliyetlerinin organizasyonu bu çalışmaların bir sonucu olarak yürütülmektedir. İlgili program akademik kurullarında geri bildirimlere dayanılarak iyileştirme süreci gerçekleştirilmektedir.

Örnek Gösterilebilir Uygulamalar

Örnek gösterilebilir uygulama bulunmamaktadır.

Olgunluk Düzeyi (Ölçütle ilgili Dereceli Derecelendirme Anahtarı (Ek-2) kullanılmalıdır.)

Programların genelinde öğrenci merkezli ve çeşitlendirilmiş ölçme ve değerlendirme uygulamaları bulunmaktadır

Kanıtlar (Örnek kanıtlara ölçütle ilgili Dereceli Derecelendirme Anahtarından (Ek-2) ulaşılabilir.)

<https://ispartamyoo.isparta.edu.tr/tr/haber/2023--2024-egitim-ogretim-yili-guz-donemi-final-sinav-programlari-guncel---07012024-55860h.html>

B.2.3. İşletme Yönetimi Programı Öğrenci Kabulü, Önceki Öğrenmenin Tanınması ve Kredilendirilmesi

Kurum içi ve kurum dışı öğrenci kabulü

İşletme Yönetimi Programına ÖSYM yerleştirme puanı baz alınarak kurum içi ve kurum dışından öğrenci kabulü yapılmaktadır. Öğrencilerin yerleştirilmesinde öğrencilerin daha önce yerleştikleri programın puanının Isparta Meslek Yüksekokulu İşletme Yönetimi Programının puanına eşit yada daha yüksek bir puan olması gerekir. Ayrıca kabul edilen öğrencilerin aldıkları derslerin kredileri ve AKTS'lerinin aynı yada alınan AKTS'nin daha yüksek olması istenir. Aynı veya yüksek ise öğrenci o dersi başarmış sayılır. Alınan dersin AKTS'si düşük ise ders tekrar alınır.

Programlar arası anlaşmalar, öğrenci hareketliliği

Mesleki eğitim dersi işletme bilimi ile ilgili kurum ve kuruluşlarda yapılmaktadır. Bu kuruluşlarla Üniversitemiz protokol imzalamaktadır. Öğrenciler protokol imzalanan kurum ve kuruluşlarda 3. veya 4. Dönemde işyeri eğitimine gitmektedirler.

Planlama Faaliyetleri

İşletme Yönetimi programına kabul edilen öğrenciler ÖSYM tarafından (ÖSYM tarafından yapılan merkezi sınavla ve Yabancı uyruklu (YÖS) sınavıyla) belirlenmektedir. Ayrıca İşletme Yönetimi Programına yatay geçişle de öğrenci alınmaktadır.

Uygulama Faaliyetleri

İşletme Yönetimi programı her yıl Yüksek öğretim Kurulunun belirlemiş olduğu tarihler arasında bir sonraki dönem için programlara kayıt yaptıracığı öğrenci sayılarını belirler. Bunun yanında Üniversitemiz senatosunun belirlediği tarihlerde meslek yüksekokulumuz bünyesinde bulunan programlara kurum içi ve kurumlar arası kontenjanlar belirlenir. Belirlenen kontenjanlar ilgili zamanlarda meslekyüksek okulumuz ve üniversitenizin web sitelerinde duyurulur.

Kontrol Etme Faaliyetleri

Meslek Yüksek Okulu Yönetim Kurullarında Bölümler tarafından alınmış kararların ilgili mevzuatlara uygunluğu kontrol edilmektedir. İşletme Yönetimi programlarına kayıt yaptıran öğrencilerin ülkemiz koşulları da dikkate alınarak, kontenjan-yerleşen, tercih edileme oranları sürekli analizleri yapılmakta ve kontrol edilmektedir.

İşletme Yönetimi programlarında öğrenci kayıtlarının yıllara göre değişimi, ÖSYM kontenjanlarına göre bölümlerimizin kontenjan ve kayıtlı öğrenci sayıları (doluluk oranı), kayıt yaptıran yeni öğrencilerin bölümlere göre dağılımı, öğrenci taban ve tavan puanları ile bölümlerimizin tercih edilebilirlikleri, kayıt sildiren ve mezun öğrencilerimizin dağılımı her yıl Akademik kurullarda incelenmekte ve tartışılmaktadır.

Önlem Alma Faaliyetleri

İlgili mevzuatlarda açık bilgi olmayan durumlar için Üniversitemiz Rektörlüğü Öğrenci İşler Daire Başkanlığı aracılığı ile bilgi edinilmekte, uygulamadaki yönergelerde değişiklik talep edilebilmektedir.

Örnek Gösterilebilir Uygulamalar

Olgunluk Düzeyi (Ölçütle ilgili Dereceli Derecelendirme Anahtarı (Ek-2) kullanılmalıdır.)

Kanıtlar (Örnek kanıtlara ölçütle ilgili Dereceli Derecelendirme Anahtarından (Ek-2) ulaşılabilir.)

B.2.3.K.1:

<https://www.isparta.edu.tr/duyuru/9193/2022-2023-guz-yariyili-cift-anadalyandal-basvurulari>

[https://isparta.edu.tr/duyuru/9212/2022-2023-guz-yariyili-kurumlararasi-yatay-gecis-](https://isparta.edu.tr/duyuru/9212/2022-2023-guz-yariyili-kurumlararasi-yatay-gecis-kontenjanlari-ve-basvuru-takvimi)

[kontenjanlari-ve-basvuru-takvimi https://oidb.isparta.edu.tr/assets/uploads/sites/73/files/kurumlar-arasi-yatay-gecis-esaslarina-iliskin-yonerge.pdf](https://oidb.isparta.edu.tr/assets/uploads/sites/73/files/kurumlar-arasi-yatay-gecis-esaslarina-iliskin-yonerge.pdf)

<https://oidb.isparta.edu.tr/assets/uploads/sites/73/files/cift-anadal-yonergesi.pdf>

B.2.3.K.2:

[https://www.isparta.edu.tr/duyuru/9223/2022-yks-sonuclarina-gore-universitemize-](https://www.isparta.edu.tr/duyuru/9223/2022-yks-sonuclarina-gore-universitemize-kazanan-adaylarin-kayit-islemleri)

kayit-hakki-

B.2.3.K.3:

<https://ydyo.isparta.edu.tr/tr/haber/ing-101ing-102-ve-ing-3000-dersleri-muafiyet-sinavinin-yeri-ve-saati-33508h.html>

B.2.3.K.4:

<https://oidb.isparta.edu.tr/assets/uploads/sites/73/files/ders-muafiyeti-ve-intibak-islemleri-yonergesi.pdf>

B.2.4. İşletme Yönetimi Programı Yeterliliklerin Sertifikalandırılması ve Diploma

Öğrencilerin mezuniyetlerini karar verebilmek için mezuniyet komisyonları oluşturulmaktadır. Mezuniyet komisyonu bir başkan ve iki üyeden oluşur. Komisyon belirli periyotlarla toplanır. Mezun durumdaki öğrencilerin aldıkları dersleri ve AKTS toplamlarını inceler. Mezun durumdaki öğrencilerin durumu bir yazı ile yönetim kuruluna bildirilir. Yönetim kurulu kararı alınarak öğrencilerin mezuniyetlerine karar verilir. Mezun olan öğrencilere iki yıllık meslek yüksekokulu (ön lisans) diploması verilir ve kendilerineünvanı verilir.

Planlama Faaliyetleri

İşletme Yönetimi programından mezun olmak için 4 dönem eğitim alma zorunluluğu vardır. Her öğrenci bir dönemde 30 AKTS ve 4 dönem sonunda toplamda 120 AKTS almak gereklidir. 4 dönemin 1 dönemi işyeri eğitimidir ve işyerlerinde yapılır.

Uygulama Faaliyetleri

İşletme Yönetimi programında eğitim dönemlerinde öğretim elemanlarının vereceği ders planını meslek yüksekokulumuz kurulu ve üniversitemiz senatosu tarafından belirlenir. Yüksekokulumuzdan mezun olmak isteyen bir öğrencinin izlemekte olduğu programdan mezun olabilmesi için, yönetmeliklerin izin verdiği kanuni süre içinde eğitim-öğretim ders planında yer alan sayıda zorunlu/seçmeli ders almak ve bu derslerden başarılı olmak koşulu ile devam etmekte olduğu programı en az 2.00 GNO ile tamamlaması zorunludur. GNO aynı zamanda mezuniyet not ortalamasıdır (B.2.4.K.1)

Kontrol Etme Faaliyetleri

İşletme Yönetimi programında bulunan öğrencinin kayıt yılına göre yeterlilikler çerçevesinde hazırlanmış ve bölüm web sayfasında ve öğrenci bilgi sisteminde tanımlanmış olan derslerden başarılı olup olmadığı” Bölüm Mezuniyet Komisyonu” tarafından kontrol edilir.

Önem Alma Faaliyetleri

Öğrencilerin 4 eğitim öğretim dönemi boyunca alması gereken ders kayıt dönemlerinde dersler obs’de tamamen verilerek öğrenci dersi aldığı anda farklı bir renk haline gelerek veya farklı bir başlık altına inerek öğrencinin eksik ders alması engellenebilir.

Örnek Gösterilebilir Uygulamalar

Olgunluk Düzeyi (Ölçütle ilgili Dereceli Derecelendirme Anahtarı (Ek-2) kullanılmalıdır.)

Kanıtlar (Örnek kanıtlara ölçütle ilgili Dereceli Derecelendirme Anahtarından (Ek-2) ulaşılabilir.)

<https://oidb.isparta.edu.tr/assets/uploads/sites/73/files/diplomadiploma-eki-ve-diger-belgelerin-duzenlenmesine-iliskin-yonergesi.pdf>

<https://www.mevzuat.gov.tr/mevzuat?MevzuatNo=31045&MevzuatTur=8&MevzuatTertip=5>

B.3. İşletme Yönetimi Programı Öğrenme Kaynakları ve Akademik Destek Hizmetleri

İşletme Yönetimi programında, deneyimli akademik kadro mevcut olup öğrencileri geleceğe taşıyacak adımlar atılmaktadır. Bölümde 1 Dr. Öğretim Üyesi, 1 Dr. Öğretim Görevlisi ve 2 Öğretim görevlisi mevcuttur. Öğrenciler 3 yarıyıl teorik 1 yarıyıl sektörde pratik eğitimi almaktadırlar. Böylece öğrenciler teorik olarak öğrendikleri bilgileri uygulayarak deneyim kazanmaktadır. Öğrenme ortamı ve kaynakları öğrenci-öğrenci, öğrenci-öğretim elemanı ve öğrenci-materyal etkileşimini geliştirmeye yönelmektedir.

B.3.1. Öğrenme Ortam ve Kaynakları

İşletme Yönetimi Programı öğrencileri, derslerinin ayrıntılı bilgilerine internet üzerinden ulaşarak, ders seçimlerini yapabildikleri gibi kayıt yenileme işlemlerini de internet üzerinden yapabilmektedirler. Bunun yanında öğrenciler dönem içinde not ve başarı durumlarına Öğrenci Bilgi Sisteminden (OBS) ve ISUBÜ-mobil siteminden ulaşabilmektedirler (B.3.1.K.2, B.3.1.K.3).

İşletme Yönetimi programlarında 3+1 eğitim modeli uygulanmaktadır (B.3.1.K.4). Eğitim öğretimin 3 dönemi örgün öğretim, 1 dönemi ise işletmelerde tam zamanlı uygulamalı eğitim olarak yapılmaktadır. Öğrencilerimiz İşletmede Mesleki Eğitime gittiği dönem uzaktan eğitim metodu ile YÖK zorunlu derslerini (Atatürk İlke ve İnkılapları Tarihi, Türk Dili ve Yabancı Dil) alır. Canlı derslerin yürütülmesi ve izlenmesi, sınav süreçlerine ilişkin bilgilendirici paylaşımlar, sistem kullanımına ilişkin bilgiler birimizin web sayfasından ve ISUBÜ-mobil sisteminden duyurulmaktadır. Değişen şartlara bağlı olarak ortaya çıkabilecek ihtiyaçlar ve talepler, iyileştirme çalışmaları kapsamında öncelik durumu da dikkate alınarak birimiz ile Rektörlük arasındaki işbirliği ile güvence altına alınmaktadır.

İşletme Yönetimi programlarında öğrencilerin akademik gelişimini takip eden, yön gösteren, akademik sorunlarına ve kariyer planlamasına destek olabilecek bir akademik danışman öğretim üyesi atanmaktadır. Akademik danışman, öncelikle öğretim üyeleri arasından, gerekli olduğu durumlarda öğretim elemanları arasından belirlenmektedir. Öğrenciler kendilerine atanan akademik danışmanlarını OBS sisteminden öğrenebilmektedirler (B.3.1.K.2).

Planlama Faaliyetleri

İşletme Yönetimi programında hedeflenen nitelikte mezun yeterliliklerine sahip öğrenciler yetiştirilebilmesi için Kalite Güvence sistemi uygulanmaktadır. Öğrencilerimizin kullanımına yönelik birimiz bünyesinde bulunan altyapı, sınıfındaki öğrenme amaçları için kullanılmakta, işlevsel tutulmakta ve geliştirilmektedir (B.3.1.K.5).

Uygulama Faaliyetleri

İşletme Yönetimi programlarında altyapıları bölüm özellik ve niteliklerine göre bölümlere tahsis edilmiş laboratuvar ve uygulama alanları ile ortak kullanımda olan derslik ve bilgisayar laboratuvarlarından oluşmaktadır. Disiplinler arası çalışma kapsamında tüm öğrenme olanakları her bölüm tarafından ulaşılabilir. Alanların kullanımı ilgili bölüm başkanları, alan sorumlusu öğretim elemanları ve teknik personel aracılığı ile yapılmaktadır.

Kontrol Etme Faaliyetleri

Kurumsal yeniden yapılanma doğrultusunda Isparta Uygulamalı Bilimler Üniversitesi kullanım alanına sahip her türlü alan kontrolü İşletme Yönetimi programında bölüm başkanı ve Meslek Yüksekokulu idarecilerini bilgilendirmelerine göre yapılmaktadır.

Önlem Alma Faaliyetleri

Öğrenme ortamı ve kaynaklarının kullanımı izlenmekte ve iyileştirmeler yönetici ve teknik personel ile yapılmaktadır.

Örnek Gösterilebilir Uygulamalar

Öğrencilerin mesleki gelişim ve kariyer planlamasına yönelik olarak bölüm öğrencilerine zaman zaman alanında uzman kişiler tarafından seminerler verilmektedir. Bu kapsamda öğrenciler alanları hakkında bilgi edinmektedir (B.3.1.K.6). Ayrıca son sınıf önlisans öğrencileri işyeri eğitimine katılarak mezun olmadan işyerinde çalışma ve hatta proje geliştirme fırsatı

bulmaktadır. Edinilen bu fırsat öğretim üyesi akademisyenler tarafından işyerinde kontrol edilerek doğru yönlendirmeler ile programdan en yüksek verim almaya çalışılmaktadır.

Üniversite genelinde faaliyet gösteren Kariyer Merkezi vasıtasıyla da halen üniversitemizde öğrenim gören ön lisans öğrencilerinin ve mezunlarının meslek, sektör ve işletme seçme sürecinde yönlendirilmelerine ve bilgilendirilmelerine katkıda bulunmaktadır (B.3.1.K.7).

Üniversitemizin sağlamış olduğu dijital kaynak platformundan sadece üniversite içerisinde değil üniversite dışında da bölüm öğrencileri veya öğreticileri yararlanabilmektedir (B.3.1.K.8).

Olgunluk Düzeyi (Ölçütle ilgili Dereceli Derecelendirme Anahtarı (Ek-2) kullanılmalıdır.)

Birimin genelinde öğrenme kaynaklarının yönetimi alana özgü koşullar, erişilebilirlik ve birimler arası denge gözetilerek gerçekleştirilmektedir (3).

Kanıtlar (Örnek kanıtlara ölçütle ilgili Dereceli Derecelendirme Anahtarından (Ek-2) ulaşılabilir.)

B.3.2. İşletme Yönetimi Programı Akademik Destek Hizmetleri

İşletme Yönetimi programlarında öğrencilerin akademik gelişimini takip eden, yön gösteren, akademik sorunlarına ve kariyer planlamasına destek olabilecek bir danışman öğretim üyesi atanmaktadır. Danışman, her eğitim-öğretim yılı başında yeni kayıtlı öğrencilere öğrencinin kayıtlı olduğu bölümün başkanı tarafından, öncelikle öğretim üyeleri arasından, gerekli olduğunda öğretim elemanları arasından belirlenir. Birim öğrenci işleri tarafından öğrenci otomasyon sistemine tanımlanır. Öğrencilerin danışmanlarına erişimi kolaydır ve çeşitli erişim olanakları (yüz yüze, çevrimiçi) bulunmaktadır. Bu kapsamda öğrencilerin ders kayıtları esnasında izleyecekleri yol, kurallar ve işlemler bu öğretim üyelerince yürütülür. Öğrenci danışmanı ile OBS üzerinden çevrimiçi iletişim kurabilir ve kayıt işlemlerini interaktif olarak gerçekleştirebilir. Danışmanlık büyük ölçüde ders kayıtları sırasında önem kazanmasına karşın, öğrenciler danışman öğretim üyelerine sosyal ve kültürel konularda da başvurup bilgi alabilirler. Bu aşamada kendi çözemedikleri sorunlarla ilgili olarak bölüm başkanlığından, yüksekokul birimlerinden, üniversitenin Öğrenci İşleri Daire Başkanlığı birimlerinden koordineli olarak destek alabilirler. Meslek Yüksekokulumuzda öğrenci danışmanlığı Üniversitemiz ön lisans ve lisans öğrenci danışmanlığı yönergesine bağlı bir şekilde yürütülmektedir (B.3.2.K.1).

Planlama Faaliyetleri

Öğrencilere verilecek danışmanlık hizmetlerinin planlanması bölüm başkanlığı tarafından yapılmaktadır. Bu amaçla her öğretim elemanına verilecek öğrenci sayılarının planlanması yapılır. Ders kayıtları başlamadan önce de planlamalar yapılarak her öğretim elemanına uzmanlık alanına göre ders verilmesi sağlanır. Kültürel faaliyetler ile ilgili de planlamalar yapılarak öğrencilerin daha önceden bu faaliyetlere katılmaları sağlanır.

Uygulama Faaliyetleri

Bölüm öğretim elemanları odalarının kapılarına danışmanlık saatlerini yazmışlardır. Öğrenciler bu saatlerde öğretim elemanlarıyla yüz yüze görüşme yapabilmektedirler.

Kontrol Etme Faaliyetleri

Akademik Danışmanlık ile ilgili hizmetler gerek bölüm başkanlığı gerekse de okul idaresi tarafından kontrol edilmektedir.

Önlem Alma Faaliyetleri

Akademik Danışmanlık ile ilgili hizmetlerde herhangi bir aksaklık olması durumunda gerekli önlemler alınmaktadır.

Örnek Gösterilebilir Uygulamalar

Olgunluk Düzeyi (Ölçütle ilgili Dereceli Derecelendirme Anahtarı (Ek-2) kullanılmalıdır.)

Kanıtlar (Örnek kanıtlara ölçütle ilgili Dereceli Derecelendirme Anahtarından (Ek-2) ulaşılabilir.)

B.3.3. İşletme Yönetimi Programı Tesis ve Altyapılar

Meslek Yüksekokulu binamız Isparta İli Çünür Mahallesiinde bulunmaktadır. Üniversite yerleşkesinin doğu tarafında yer almaktadır. Okul A ve B bloktan oluşmakta b blokta eğitim verilmektedir. Toplamda 25 sınıf atölyeler ve 2 bilgisayar laboratuvarı bulunmaktadır. Ayrıca binada öğrenciler için kantin de vardır. İdari bina ve öğretim elemanlarının odaları da aynı şekilde aynı bina içerisindedir. Yemekhane ve kütüphane hizmetleri için öğrenciler Süleyman Demirel Üniversitesinin kaynaklarını kullanmaktadır.

Planlama Faaliyetleri

Öğrenci sayılarına göre sınıf planlamaları yapılmaktadır.

Uygulama Faaliyetleri

Her sınıfın öğrenci kapasitesine göre bölümün derslik ihtiyacı karşılanmaktadır.

Kontrol Etme Faaliyetleri

Binada düzenli olarak kontrol edilmekte, güvenlik hizmetleri günlük olarak azami sürede verilmektedir.

Önlem Alma Faaliyetleri

Binada ortaya çıkan arıza veya olumsuzluklar ilgili teknik personel tarafından süretli bir şekilde giderilmektedir.

Örnek Gösterilebilir Uygulamalar

Olgunluk Düzeyi (Ölçütle ilgili Dereceli Derecelendirme Anahtarı (Ek-2) kullanılmalıdır.)

Kanıtlar (Örnek kanıtlara ölçütle ilgili Dereceli Derecelendirme Anahtarından (Ek-2) ulaşılabilir.)

B.3.4. İşletme Yönetimi Programı Dezavantajlı Gruplar

Okulumuzun girişinde dezavantajlı gruplar için engelli rampası bulunmaktadır. Ayrıca bina içerisinde asansör mevcut olup işletme Yönetimi programı öğrencilerinden dezavantajlı grupta olanlar yararlanabilmektedir. Görme engelli öğrenciler için sınavlarda büyük punto ile yazılmış soru kağıtları verilmektedir.

Planlama Faaliyetleri

Engelli öğrencilerin ihtiyaçlarının tespiti amacıyla yıl içinde çeşitli planlamalar yapılmaktadır.

Uygulama Faaliyetleri

Yeni kayıt yaptıran engelli öğrenciler eğitim yılının başında tespit edilmektedir.

Kontrol Etme Faaliyetleri

Kontrol etme faaliyetleri periyodik olarak her eğitim öğretim başında kayıtlı öğrenci durumlarına göre yapılmaktadır.

Önlem Alma Faaliyetleri

Kontrol faaliyetleri sonucunda mevcut uygulamalardan kaynaklı eksiklik ve problemler idari birimlere bildirilmektedir.

Örnek Gösterilebilir Uygulamalar

Örnek gösterilebilecek bir uygulama bulunmamaktadır.

Olgunluk Düzeyi (Ölçütle ilgili Dereceli Derecelendirme Anahtarı (Ek-2) kullanılmalıdır.)

Dezavantajlı grupların eğitim olanaklarına erişimine ilişkin uygulamalar yürütülmektedir (3).

Kanıtlar (Örnek kanıtlara ölçütle ilgili Dereceli Derecelendirme Anahtarından (Ek-2) ulaşılabilir.)

B.3.4.K.2 <https://obs.isparta.edu.tr/Public/EctsShowDetails.aspx?MID=19>

B.3.4.K.3 <https://oidb.isparta.edu.tr/assets/uploads/sites/73/files/onlisans-ve-lisans-uluslararası-ogrenci-kabul-ve-kayit-yonergesi.pdf>

B.3.5. İşletme Yönetimi Programı Sosyal, Kültürel, Sportif Faaliyetler

İşletme Yönetimi programının yerleşke içerisinde yer alması sebebiyle yerleşkenin öğrencilere sunduğu tüm kültürel ve sosyal faaliyetlerden, her türlü etkinliklerden yararlanabilmektedirler. Yerleşke içerisinde 2 adet kapalı spor salonu, 1 olimpik yüzme havuzu, 1 standart ölçülerde futbol sahası, tenis kortları ve halı sahalar mevcuttur. Öğrencilerimiz bu tesislerden yararlanabilmektedir. Ayrıca üniversitemizde bulunan kulüplerin faaliyetleriyle kültürel etkinlikler yapabilmektedirler.

Planlama Faaliyetleri

Bölümümüzün bu alanda herhangi bir planlaması yoktur.

Uygulama Faaliyetleri

Sosyal, Kültürel, Sportif Faaliyetler anlamında bölümün uygulama faaliyeti yoktur.

Kontrol Etme Faaliyetleri

Sosyal, Kültürel, Sportif Faaliyetler anlamında bölümün kontrol faaliyeti yoktur.

Önlem Alma Faaliyetleri

Örnek Gösterilebilir Uygulamalar

Olgunluk Düzeyi (Ölçütle ilgili Dereceli Derecelendirme Anahtarı (Ek-2) kullanılmalıdır.)

Kanıtlar (Örnek kanıtlara ölçütle ilgili Dereceli Derecelendirme Anahtarından (Ek-2) ulaşılabilir.)

B.4. Öğretim Kadrosu

İşletme yönetimi programında öğretim elemanlarının işe alınması, atanması, yükseltilmesi ve ders görevlendirmesi ile ilgili tüm süreçlerde adil ve açıklık ilkesi gözetilmektedir. Hedeflenen nitelikli mezun yeterliliklerine ulaşmak amacıyla, öğretim elemanlarının eğitim-öğretim yetkinliklerini sürekli geliştirmek için olanaklar sunulmalıdır. Öğretim elemanın ihtiyacı ortaya çıktığında bölüm kurul kararı alınarak yüksekökol yönetimine bildirilmektedir.

B.4.1. İşletme Yönetimi Programı Atama, Yükseltme ve Görevlendirme Kriterleri

Öğretim elemanı atama, yükseltme ve görevlendirme süreç ve kriterleri belirlenmiştir ve kamuoyuna açıktır. İlgili süreç ve kriterler akademik liyakati gözetip, fırsat eşitliğini sağlayacak niteliktedir. Uygulamanın kriterlere uygun olduğu kanıtlanmaktadır.

Planlama Faaliyetleri

Üniversitemiz öğretim elemanlarının atanması ve yükseltilmesinde uygulanan esaslar belirlenmiştir. Bu esaslar YÖK Kanunu ve Yönetmeliklerine uygundur (B.4.1.K.1).

Uygulama Faaliyetleri

Eğitim-Öğretim sürecini etkin şekilde yürütmek için, Yüksek Öğretim Kurulu'nun belirlediği asgari öğretim elemanı gereksinimleri ve norm kadrolar dikkate alınarak üniversitemiz her yıl birkaç kez akademik personel alım ilanları vermektedir. Bu alımlarda belirlenen şartlar, ilgili yönerge çerçevesinde belirlenmektedir (B.4.1.K.2).

İşletme yönetimi programında hangi derslerin açılacağı ve bu derslerin kimler tarafından yürütüleceği ilgili yarıyıl ders kayıtlarından iki ay öncesine kadar öğretim elemanlarının uzmanlık alanlarına göre bölüm başkanları tarafından belirlenir. Öğretim elemanı ders yükü ve dağılım dengesi şeffaf olarak paylaşılır. Birimde eğitim-öğretim ilkelerine ve kültürüne uyum gözetilmektedir. Programların yürütülmesi için yeterli sayıda veya nitelikte öğretim elemanının olmadığı durumlarda, diğer birim veya kurumlardan Bölüm Kurul kararı ile öğretim elemanı görevlendirilebilir. Bölüm kurullarında alınan kararlar Üniversite kurulunda değerlendirilerek karara bağlanmak suretiyle güvence altına alınmaktadır (B.4.1.K.3).

Kontrol Etme Faaliyetleri

Üniversitemiz akademik yükseltme ve atanma ölçütleri yönergesinde kurumsal ihtiyaçlar çerçevesinde güncellemeler yakın zamanda yapılmıştır (B.4.1.K.4).

Akademik personelin nicelik ve nitelikleri norm ve asgari yapılanma kriterleri doğrultusunda kurum içi yapılanma hedef ve amaçlarına göre kontrol edilmektedir.

Kurum dışı görevlendirmeler ortak dersler koordinatörlüğü ve rektörlük yönetiminin denetiminde kontrol edilmektedir.

Önlem Alma Faaliyetleri

Kurumdan ayrılan veya stratejik amaçlar doğrultusunda personel istihdamı, bölüm kurul raporları ve kalite toplantıları sonucunda oluşturularak önlem alınmaktadır.

Örnek Gösterilebilir Uygulamalar

Akademik Yükseltme ve Atanma Ölçütleri Yönergesi güncellenmesi.

Olgunluk Düzeyi (Ölçütle ilgili Dereceli Derecelendirme Anahtarı (Ek-2) kullanılmalıdır.)

Atama, yükseltme ve görevlendirme uygulamalarının sonuçları izlenmekte ve izlem sonuçları Değerlendirilerek önlemler alınmaktadır.

Kanıtlar (Örnek kanıtlara ölçütle ilgili Dereceli Derecelendirme Anahtarından (Ek-2) ulaşılabilir.)

B.4.1.K.1 Akademik Yükseltme ve Atanma Ölçütleri Yönergesi
(<https://kms.kaysis.gov.tr/Home/Goster/168739>)

B.4.1.K.2 Üniversitemizin akademik personel alım ilanı
(<https://www.resmigazete.gov.tr/ilanlar/eskiilanlar/2022/11/20221108-4-17.pdf>)

B.4.1.K.3 Ders Görevlendirmeleri Örnek Yazısı

B.4.1.K.4 Üniversitemiz ilgili senato kararı
(<https://genelsekreterlik.isparta.edu.tr/assets/uploads/sites/75/files/86-28022022.pdf>)

B.4.2. İşletme Yönetimi Programı Öğretim Yetkinlikleri ve Gelişimi

Tüm öğretim elemanlarının etkileşimli-aktif ders verme yöntemlerini ve uzaktan eğitim süreçlerini öğrenmeleri ve kullanmaları için sistematik eğitimcilerin eğitimi etkinlikleri (kurs, çalıştay, ders, seminer vb.) ve bunu üstlenecek/ gerçekleştirecek öğretme-öğrenme merkezi yapılanması vardır. Öğretim elemanlarının pedagojik ve teknolojik yeterlilikleri artırılmaktadır. Birimin öğretim yetkinliği geliştirme performansı değerlendirilmektedir.

Çizelge 8. Öğretim Kadrosunun analizi

Öğretim elemanının adı ve soyadı ¹	Unvanı	TZ, YZ, DSÜ ²	Aldığı son akademik unvan	Mezun olduğu son kurum ve mezuniyet Yılı	Deneyim süresi, yıl			Etkinlik düzeyi ³ (yüksek, orta, düşük, yok)		
					Kamu/ özel sektör deneyimi	Öğretim deneyimi	Bu kurumdaki deneyimi	Mesleki kuruluşlarda	Araştırmada	Dış paydaşlara verilen danışmanlıkta
Ercan KÜÇÜKEŞMEN	Dr.Öğr.Üyesi	T.Z.	Doktor	SDÜ 2015	Kamu	6	6	-	-	-
Nilgün DOLMACI	Öğr.Gör.	T.Z.	Bilim Uzmanı	SDÜ 2011	Kamu	25	25			
Kutay ÖZDEMİR	Öğr.Gör.	T.Z.	Doktor	SDÜ 2023	Kamu	8	6			
Özge GÜNAY	Öğr.Gör.	T.Z.	Bilim Uzmanı	SDÜ 2017	Kamu	8	7			

Çizelge 9. Öğretim Kadrosu Yük Özeti

Öğretim elemanının adı ve soyadı	TZ, YZ, DSÜ ¹	Son iki yarıyılıda verdiği dersler (Dersin kodu/kredisi/yarıyılı/yılı) ²	Toplam etkinlik dağılımı ³		
			Öğretim	Araştırma	Diğer ⁴
Ercan KÜÇÜKEŞMEN	T.Z	KARİYER PLANLAMA (İKY 810)			
Ercan KÜÇÜKEŞMEN	T.Z	YAZIŞMA VE RAPORLAMA TEKNİKLERİ (SKİ 3117)			
Ercan KÜÇÜKEŞMEN	T.Z.	İŞLETME BİLİMİNE GİRİŞ ((LOJ 3107)			
Ercan KÜÇÜKEŞMEN	T.Z.	GENEL İŞLETME (İSY 3101)			
Ercan KÜÇÜKEŞMEN	T.Z.	SOSYAL VE İNOVATİF GİRİŞİMCİLİK (LOJ 3207)			
Ercan KÜÇÜKEŞMEN	T.Z.	YÖNETİM VE ORGANİZASYON (İKY 3110)			
Ercan KÜÇÜKEŞMEN	T.Z	SATINALMA YÖNETİMİ (SKİ 3156)			
Ercan KÜÇÜKEŞMEN	T.Z.	YÖNETİM FELSEFESİ (01EYD1115)			
Nilgün DOLMACI	T.Z.	TEMEL HUKUK (SKİ3103)			
Nilgün DOLMACI	T.Z.	İŞ VE SOSYAL GÜVENLİK HUKUKU (LOJ 3112)			
Kutay ÖZDEMİR	T.Z.	İNSAN KAYNAKLARI YÖNETİMİ I (İKY-3101)			
Kutay ÖZDEMİR	T.Z.	İNSAN KAYNAKLARI YÖNETİMİ II (3102)			
Kutay ÖZDEMİR	T.Z.	KARİYER PLANLAMA (İKY-810)			
Kutay ÖZDEMİR	T.Z.	E-TİCARET (LOJ-3255)			
Özge GÜNAY	T.Z.	PAZARLAMA (İKY-3113)			
Özge GÜNAY	T.Z	PAZARLAMA (İŞL-3111)			
Özge GÜNAY	T.Z	PROJE YÖNETİMİ (İŞY-805)			
Özge GÜNAY	T.Z	ARAŞTIRMA YÖNTEMLERİ VE SEMİNER (LOJ-3209)			
Özge GÜNAY	T.Z	BİTİRME PROJESİ (MYO-3303)			
Özge GÜNAY	T.Z	İŞLETMEDE MESLEKİ EĞİTİM (MYO 3020)			
Özge GÜNAY	T.Z	GENEL İŞLETME 2 (İSY-3102)			
Özge GÜNAY	T.Z	GİRİŞİMCİLİK (İSY-118)			
Özge GÜNAY	T.Z	HASTANE YÖNETİMİ VE ORGANİZASYONU (SKİ-3106)			
Özge GÜNAY	T.Z	ULUSLARARASI PAZARLAMA (LOJ-212)			
Özge GÜNAY	T.Z	HİZMET PAZARLAMASI (İKY-228)			

¹TZ: Tam zamanlı, YZ: Yarı zamanlı, DSÜ: Ders saati ücretli öğretim elemanı.

²Her öğretim elemanı için son iki yarıyılıda verdiği tüm dersleri (lisansüstü ve başka programda verilen dersler dâhil) sıralayınız. Gerekliğinde satır ekleyiniz.

³Etkinlik dağılımını, her bir öğretim elemanının toplam etkinliği %100 olacak biçimde yüzde olarak veriniz.

⁴Uzun süreli izinler ve sektör etkinlikleri bu sütunda gösterilir.

Planlama Faaliyetleri

Öğretim elemanlarının etkileşimli-aktif ders verme yöntemlerini ve uzaktan eğitim süreçlerini öğrenmeleri ve kullanmaları için eğitimcilerin eğitimi etkinlikleri sistematik olarak yapılmamaktadır. Bu sistemlerin nasıl kullanılacağına dair öğretim elemanlarımızın eğitilmesi için öğrenci işleri daire başkanlığı tarafından planlama yapılmaktadır (B.4.2.K.1).

Uygulama Faaliyetleri

Bu geri bildirimler bölüm kurullarında değerlendirilerek ders içeriklerinin eğitim-öğretim kadrosunun yetkinlikleri ile örtüşmesi güvence altına alınır.

Öğretim elemanlarının uzaktan/karma eğitim süreçlerine dönük teknik ve pedagojik yetkinliklerini arttırmak için araştırma faaliyetleri, akademik gelişimleri yönetimce desteklenmektedir. Uzaktan eğitim sistemi konusunda birim koordinatörü tarafından öğretim elemanlarına uygulamalı hizmet içi eğitim verilmektedir.

Uzaktan eğitim süreçlerinin ve sistemlerinin nasıl kullanılabileceğine dair sunular hazırlanmıştır (B.4.2.K.2).

Kontrol Etme Faaliyetleri

Birim içinde bilgi teknolojilerinin kullanımı ve yetkinliği birim idarecileri tarafından kontrol edilmektedir. Öğretim üyesi kadrosunun yetkinliklerinin ders içerikleri ile örtüşmesinin ölçümü ise Ders Değerlendirme Anketleri ile gerçekleşir. Her dönemin sonunda öğrenciler aldıkları derslerde dersi veren öğretim elemanın derse olan hâkimiyeti ve bilgisi ile ilgili geri bildirimde bulunur (B.4.2.K.3).

Önlem Alma Faaliyetleri

Önlem alınması gerekli faaliyetler anlık ve hızlı olarak birim teknik personelince sağlanmaktadır.

Örnek Gösterilebilir Uygulamalar

Olgunluk Düzeyi (Ölçütle ilgili Dereceli Derecelendirme Anahtarı (Ek-2) kullanılmalıdır.)

Kanıtlar (Örnek kanıtlara ölçütle ilgili Dereceli Derecelendirme Anahtarından (Ek-2) ulaşılabilir.)

B.4.2.K.1 Uzaktan eğitim takip modülünün kullanımı

(www.obs.isparta.edu.tr)

B.4.2.K.2 Uzaktan öğretimde canlı ders uygulama ilkeleri ve örnekleri
(<https://uzem.isparta.edu.tr/assets/uploads/sites/472/files/uzaktan-ogretimde-canli-ders-uygulama-ilkeleri-ve-ornekleri-28092020.pdf>)

B.4.2.K.3 Öğretim elemanı ders değerlendirme anket sonuçları
<https://obs.isparta.edu.tr/Birimler/Akademik/Raporlar.aspx>

B.4.3. İşletme Yönetimi Programı Eğitim Faaliyetlerine Yönelik Teşvik ve Ödüllendirme

Öğretim elemanları için “yaratıcı/yenilikçi eğitim fonu”; yarışma ve rekabeti arttırmak üzere “iyi eğitim ödülü” gibi teşvik uygulamaları vardır. Eğitim ve öğretimi öncelikli kılmak üzere yükseltme kriterlerinde yaratıcı eğitim faaliyetlerine yer verilir.

Kalite politikamız kapsamında belirlediğimiz üzere öğretim elemanı kadromuzun alanlarında araştırma yapabilmeleri açısından gerekli destek okul yönetimimiz tarafından Üniversitemizin imkânları dâhilinde verilmektedir. Akademik personelin uzmanlık alanları ile ilgili kongre, sempozyum vb. bilimsel toplantılara katılımları ve personelin lisansüstü eğitimleri desteklenmektedir.

Planlama Faaliyetleri

Araştırma fırsatları ve bilimsel çalışma eğitimleri ile ilgili bilgilendirmeler EBYS aracılığı ile öğretim elemanlarına duyurulmakta ve katılımları desteklenmektedir. Öğretim elemanlarının eğitim faaliyetlerine yönelik teşvik ve ödüllendirmesi ülkemizde uygulanan akademik teşvik yönetmeliğine göre gerçekleştirilmektedir (B.4.3.K1).

Uygulama Faaliyetleri

Akademik teşvik kriterlerini sağlayan öğretim elemanları, birim teşvik komisyonu ve üst kurul tarafından bilimsel çalışmaların incelenmesi sonucunda teşvik ile ödüllendirilmektedir. Söz konusu süreç “Akademik Teşvik Ödeneği Süreç Yönetimi Sistemi” üzerinden yürütülmektedir (B.4.3.K2).

Teşvik puanı kapsamında akademik başarı sağlayan öğretim elemanları üniversitemiz web sayfasında ilan edilmektedir (B.4.3.K3).

Kontrol Etme Faaliyetleri

Akademik teşvik kriterlerini sağlayan öğretim elemanlarının performansları kontrol edilmektedir.

Önem Alma Faaliyetleri

Akademik kurul toplantılarında akademik teşvik kriterlerini sağlayan öğretim elemanlarının motive edilip sınırla kalanlar için bölümler tarafından gerekli kritiklerin yapılması

Örnek Gösterilebilir Uygulamalar

Akademik Teşvik Sistemi

Olgunluk Düzeyi (Ölçütle ilgili Dereceli Derecelendirme Anahtarı (Ek-2) kullanılmalıdır.)

Teşvik ve ödüllendirme Uygulamaları birim geneline yayılmıştır. (3)

Kanıtlar (Örnek kanıtlara ölçütle ilgili Dereceli Derecelendirme Anahtarından (Ek-2) ulaşılabilir.)

B.4.3.K1 YÖK Akademik Teşvik Ödeneği Yönetmeliği,
(<https://www.mevzuat.gov.tr/anasayfa/MevzuatFihristDetayIframe?MevzuatTur=21&MevzuatNo=201811834&MevzuatTertip=5>)

B. 4.3.K2 Akademik teşvik sistemi

(<https://ats.isparta.edu.tr/>)

B.4.3.K3 Akademik teşvik başvuru sonuçları
(<https://isparta.edu.tr/akademiktesfikdokuman/AkademikTevsikBasvuruSonuc.p>)

ARAŞTIRMA VE GELİŞTİRME

C.1. Araştırma Süreçlerinin Yönetimi ve Araştırma Kaynakları

Bu bölümde meslek yüksekokulumuzun Araştırma Süreçlerin Yönetimi hakkında genel bilgilendirmeler kanıtlayıcı belgelerle paylaşılmıştır.

C.1.1. Araştırma Süreçlerinin Yönetimi

Planlama Faaliyetleri

Meslek yüksekokulu olarak öncelikli misyonumuz eğitim-öğretim olduğu için programımızda bu alanda faaliyetimiz bulunmamaktadır.

Uygulama Faaliyetleri

Meslek Yüksekokulumuz nitelikli eğitimin yanı sıra nitelikli araştırma çalışmalarının yapılmasını da hedeflemektedir. Üniversitemizin gelecek beş yılını sistemli olarak planlayabilmek, birimlerin uygulayacakları yol ve yöntemleri gösterebilmek adına 2021-2025 Stratejik Planına (C.1.1.K.1) paralel olarak eğitim, araştırma ve yayın politikaları çerçevesinde çalışmalar yürütülmektedir. Meslek yüksekokulumuzda Kalite Güvence Sistemine uygun olarak 2022 yılı araştırma geliştirme süreçlerinin takip edilebilmesi açısından birim Kalite Komisyonu (C.1.1.K.2) oluşturularak görev dağılımları ve tanımları belirlenmiştir. Ayrıca 2022 yılı araştırma ve yayın faaliyetlerinin değerlendirilebilmesi adına Bölüm Akademik Teşvik Başvuru ve İnceleme Komisyonu (C.1.1.K.3) ve Birim Akademik Teşvik Başvuru ve İnceleme Komisyonu (C.1.1.K.4) belirlenmiştir.

Meslek yüksekokulumuzda görevli öğretim elemanlarını yıl içinde yaptığı bilimsel çalışmaların ulusal ve uluslararası düzeyde yayınlanmasını teşvik etmek üzere akademik teşvik programı uygulanmaktadır.

Kontrol Etme Faaliyetleri

Bu alanda faaliyetimiz bulunmamaktadır.

Önlem Alma Faaliyetleri

Örnek Gösterilebilir Uygulamalar

Bu alanda faaliyetimiz bulunmamaktadır.

Olgunluk Düzeyi (Ölçütle ilgili Dereceli Derecelendirme Anahtarı (Ek-2) kullanılmalıdır.)

Kanıtlar (Örnek kanıtlara ölçütle ilgili Dereceli Derecelendirme Anahtarından (Ek-2) ulaşılabilir.)

C.1.1.K.1 Isparta Uygulamalı Bilimler Üniversitesi 2021-2025 Stratejik Planı
(<https://isparta.edu.tr/Documents/2021-2025-stratejik-plani-04072022.pdf>)

C.1.1.K.2 Birim Kalite Komisyon Güncelleme kararları

C.1.1.K.3 Tüm Bölümlere ait Akademik Teşvik Başvuru ve İnceleme Komisyonu güncelleme Kararları

C.1.1.K.4 Birim Akademik Teşvik Başvuru ve İnceleme Komisyonu güncelleme kararları

C.1.1.K.5 Akademik Teşvik Ödeneği Süreç Yönetim Sistemi

C.1.1.K.6 Birim Akademik Teşvik Başvuru ve İnceleme Komisyon onay çıktıları

C.1.1.K.7 Akademik Teşvik Başvuru Sonuçları

(<https://isparta.edu.tr/akademiktesfikedokuman/AkademikTevsikNihaiSonuclar.pdf>)

C.1.1.K.8 Üniversite Öğrencileri Araştırma Projeleri Destekleme Programı 2022 Yılı 1.Dönem

Çağrısı Destek Hakkı Kazananların Listesi

(<https://www.isparta.edu.tr/haber/9311/isubunun-2022-1-donem-tubitak-2209-a-projeleri-basarisi>)

C.1.1.K.9 TÜBİTAK ARDEB Destek Programları Tanıtım Toplantısı Haber Metni

(<https://www.isparta.edu.tr/haber/9333/tubitak-ardeb-destek-programlari-tanitimi-ve-yeniliklerianlatildi>)

C.1.2. İç ve Dış Kaynaklar

Birimin fiziki, teknik ve mali araştırma kaynakları misyon, hedef ve stratejileriyle ilgili rektörlük birimleri tarafından gerçekleştirilmektedir.

C.1.3. Doktora Programları ve Doktora Sonrası İmkanlar

Doktora programlarının başvuru süreçleri, kayıtlı öğrencileri ve mezun sayıları ile gelişme eğilimleri ilgili rektörlük birimleri tarafından izlenmektedir.

Planlama Faaliyetleri

Uygulama Faaliyetleri

Kontrol Etme Faaliyetleri

Önlem Alma Faaliyetleri

Örnek Gösterilebilir Uygulamalar

Olgunluk Düzeyi (Ölçütü ilgili Dereceli Derecelendirme Anahtarı (Ek-2) kullanılmalıdır.)

Kanıtlar (Örnek kanıtlara ölçütü ilgili Dereceli Derecelendirme Anahtarından (Ek-2) ulaşılabilir.)

C.2. Araştırma Yetkinliği, İş Birlikleri ve Destekler

Bu bölümde meslek yüksekokulumuzun Araştırma Yetkinlikleri ve Gelişimi, Ulusal ve Uluslararası Ortak Programlar ve Ortak Araştırma Birimleri hakkında genel bilgilendirmeler kanıtlayıcı belgelerle paylaşılmıştır.

C.2.1. Araştırma Yetkinlikleri ve Gelişimi

Planlama Faaliyetleri

Bu alanda faaliyetimiz bulunmamaktadır.

Uygulama Faaliyetleri

Bu alanda faaliyetimiz bulunmamaktadır.

Kontrol Etme Faaliyetleri

Bu alanda faaliyetimiz bulunmamaktadır.

Önlem Alma Faaliyetleri

Bu alanda faaliyetimiz bulunmamaktadır.

Örnek Gösterilebilir Uygulamalar

Bu alanda faaliyetimiz bulunmamaktadır.

Olgunluk Düzeyi (Ölçütle ilgili Dereceli Derecelendirme Anahtarı (Ek-2) kullanılmalıdır.)

Kanıtlar (Örnek kanıtlara ölçütle ilgili Dereceli Derecelendirme Anahtarından (Ek-2) ulaşılabilir.)

C.2.1.K.1 Isparta Uygulamalı Bilimler Üniversitesi Akademik Yükseltme Ve Atanma Ölçütleri Yönergesi

<https://www.yok.gov.tr/Documents/Akademik/AtanmaKriterleri/isparta-uygulamali-bilimler-kriter-24022022.pdf>

C.2.2. Ulusal ve Uluslararası Ortak Programlar ve Ortak Araştırma Birimleri

Kurumlararası iş birliklerini, disiplinlerarası girişimleri, sinerji yaratacak ortak girişimleri özendirerek mekanizmalar ilgili rektörlük birimleri tarafından yürütülmektedir.

C.3. Araştırma Performansı

C.3.1. Araştırma Performansının İzlenmesi ve Değerlendirilmesi

Programımız öğretim elemanları, sene içerisinde yapmış oldukları akademik çalışmalarının değerlendirilmesi sonucunda, Akademik Teşvik ödüllendirme işlemleri, “Isparta Uygulamalı Bilimler Üniversitesi BAP Hazırlama, Değerlendirme ve İzleme Yönergesi” (C.3.1.K.2) hükümleri gereğince yerine getirilmektedir. Yönetmeliğe göre gerekli koşulları yerine getirenler,

araştırma-geliştirme performansını takdir-tanıma ve ödüllendirme yapma üzere yapılan bu teşvikten yararlanmaktadır. (C.3.1.K.3).

Planlama Faaliyetleri

Birim araştırma faaliyetlerini değerlendirmek için yıllık akademik toplantılar planlanmıştır. Performans temelinde teşvik ve takdir mekanizmaları vardır.

Uygulama Faaliyetleri

Yıllık faaliyet raporu değerlendirilmekte ve üniversite yönetimi ile yapılan akademik kurullarda tartışılmaktadır. (C.3.1.K.1)

Kontrol Etme Faaliyetleri

Bu alanda faaliyetimiz bulunmamaktadır.

Önlem Alma Faaliyetleri

Bu alanda faaliyetimiz bulunmamaktadır.

Örnek Gösterilebilir Uygulamalar

Bu bulunmamaktadır.

Olgunluk Düzeyi (Ölçütle ilgili Dereceli Derecelendirme Anahtarı (Ek-2) kullanılmalıdır.)

Kanıtlar (Örnek kanıtlara ölçütle ilgili Dereceli Derecelendirme Anahtarından (Ek-2) ulaşılabilir.)

C.3.1.K.1 Isparta Uygulamalı Bilimler Üniversitesi 2021-2025 Stratejik Planı

<http://www.sp.gov.tr/tr/stratejik-plan/s/2168/Isparta+Uygulamali+Bilimler+Universitesi+2021-2025>

C.3.1.K.2 Isparta Uygulamalı Bilimler Üniversitesi BAP Hazırlama, Değerlendirme ve İzleme Yönergesi

<https://genelsekreterlik.isparta.edu.tr/assets/uploads/sites/75/files/2-bap-yonergesi-06032019.pdf>

C.3.1.K.3

<https://www.resmigazete.gov.tr/eskiler/2016/08/20160810-7.htm>

C.3.1.K.4 Birim Kalite Komisyon Güncelleme kararları

C.3.1.K.5 Tüm Bölümlere ait Akademik Teşvik Başvuru ve İnceleme Komisyonu güncelleme Kararları

C.3.1.K.6 Birim Akademik Teşvik Başvuru ve İnceleme Komisyonu güncelleme kararları

C.3.1.K.7 Birim Akademik Teşvik Başvuru ve İnceleme Komisyon onay çıktıları

C.3.2. Öğretim Elemanı/Araştırmacı Performansının Değerlendirilmesi

Planlama Faaliyetleri

Uygulama Faaliyetleri

Kontrol Etme Faaliyetleri

Önlem Alma Faaliyetleri

Örnek Gösterilebilir Uygulamalar

Olgunluk Düzeyi (Ölçütle ilgili Dereceli Derecelendirme Anahtarı (Ek-2) kullanılmalıdır.)

Kanıtlar (Örnek kanıtlara ölçütle ilgili Dereceli Derecelendirme Anahtarından (Ek-2) ulaşılabilir.)

TOPLUMSAL KATKI

D.1. Toplumsal Katkı Süreçlerinin Yönetimi ve Toplumsal Katkı Kaynakları

İşletme yönetimi programlarının toplumsal katkı süreçlerini yönetmek ve toplumsal katkı kaynaklarını belirlemek önemlidir. Bu programlar genellikle toplumun ihtiyaç duyduğu mal ve hizmetlerin üretilmesi ve tüketicilere ulaştırılması hedeflenmektedir.

D.1.1. Toplumsal Katkı Süreçlerinin Yönetim

İşletme yönetimi programının toplumsal katkı süreçleri ile ilgili faaliyetleri

1. Toplumsal katkı süreçlerinin planlanması
2. Toplumsal katkı süreçlerinin örgütlenmesi
3. Toplumsal katkı süreçlerinin yöneltmesi ve motive edilmesi
4. Toplumsal katkı süreçlerinin kordinasyonu
5. Toplumsal katkı süreçlerinin denetlenmesi dir.

Planlama Faaliyetleri

1. Toplum ile iç içe olmayı hedefleyen,
2. Toplumsal fayda üretmeye yönelik çalışan öğrenci toplulukları,
3. Gönüllülük esasıyla düzenlenen sosyal sorumluluk faaliyetleri,
4. Şehrin tanıtımına yönelik uygulanan üniversite tanıtım çalışmaları,
5. Birimlerin şehrin ekonomik, sosyal ve kültürel gelişimini sağlayacak projelerde öncülük eden yaklaşımı,

Uygulama Faaliyetleri

Uygulama faaliyeti bulunmamaktadır

Kontrol Etme Faaliyetleri

Kontrol etme faaliyeti bulunmamaktadır

Önlem Alma Faaliyetleri

Önlem Alma faaliyeti bulunmamaktadır

Örnek Gösterilebilir Uygulamalar

Örnek gösterilebilir uygulama bulunmamaktadır.

Olgunluk Düzeyi (Ölçütle ilgili Dereceli Derecelendirme Anahtarı (Ek-2) kullanılmalıdır.)

Kanıtlar (Örnek kanıtlara ölçütle ilgili Dereceli Derecelendirme Anahtarından (Ek-2) ulaşılabilir.)

D.1.2. Kaynaklar

Toplumsal katkı etkinliklerine ayrılan kaynaklar noktasında üniversite toplulukları dönem başı plan ve program yapmakta olup bu kapsamda gerekli maliyet, fiziki imkanlar ve destek personel noktasında isteklerini sunabilmektedir. Bu sayede daha tutarlı, planlı ve programlı bir şekilde süreç yürütülebilmektedir. Topluma katkı faaliyetlerini sürekli iyileştirmede, birimin planlama ve yönetim yaklaşımı “Planla, Uygula, Kontrol Et, Önlem Al” döngüsü ile desteklenecektir.

Planlama Faaliyetleri

Planlama faaliyeti bulunmamaktadır.

Uygulama Faaliyetleri

Uygulama faaliyeti bulunmamaktadır

Kontrol Etme Faaliyetleri

Kontrol etme faaliyeti bulunmamaktadır.

Önlem Alma Faaliyetleri

Önlem alma faaliyeti bulunmamaktadır.

Örnek Gösterilebilir Uygulamalar

Olgunluk Düzeyi (Ölçütle ilgili Dereceli Derecelendirme Anahtarı (Ek-2) kullanılmalıdır.)

Kanıtlar (Örnek kanıtlara ölçütle ilgili Dereceli Derecelendirme Anahtarından (Ek-2) ulaşılabilir.)

D.2 İşletme Yönetimi Programı Toplumsal Katkı Performansı

Sürekli gelişime ve iyileştirmeye açık

Ulusal ve uluslararası politikalarla ve toplumun ihtiyaçları ile ilişkilendirilmiş

İç ve dış paydaş katılımının sağlandığı

Tüm birimlerin birbirleri ile 360 derece iletişim içinde olduğu

Üniversitemizin stratejik plan ve amaçlarına göre önceliklendirilmiş bir eylem planı dahilinde toplumsal katkı faaliyetlerini yürütmeyi amaçlamaktadır.

Planlama Faaliyetleri

Planlama faaliyeti bulunmamaktadır.

Uygulama Faaliyetleri

Uygulama faaliyeti bulunmamaktadır

Kontrol Etme Faaliyetleri

Kontrol etme faaliyeti bulunmamaktadır.

Önlem Alma Faaliyetleri

Önlem alma faaliyeti bulunmamaktadır

Örnek Gösterilebilir Uygulamalar

Olgunluk Düzeyi (Ölçütle ilgili Dereceli Derecelendirme Anahtarı (Ek-2) kullanılmalıdır.)

Kanıtlar (Örnek kanıtlara ölçütle ilgili Dereceli Derecelendirme Anahtarından (Ek-2) ulaşılabilir.)

SONUÇ VE DEĞERLENDİRME

Programın sonunda öğrencilerin, işletme dünyasına işletmeciliğin ilkelerini özümsemiş, kaynakların etkin ve verimli kullanımına yönelik doğru kararlar alabilen, stratejik yönetim, pazarlama, finans, muhasebe, insan kaynakları süreçlerinin yürütülmesinde etkin bir şekilde görev alabilen, yönetim ve organizasyon becerileri gelişmiş, analiz-sentez yeteneği güçlü ve etik değerlere bağlı nitelikli çalışanlar olarak iş dünyasına kazandırılmaları hedeflenmektedir.

İşletme Yönetimi programında; ekonomik ve sosyal yaşamı doğrudan ve dolaylı bir şekilde etkileyen genel işletmecilik konularına ek olarak; Muhasebe, Hukuk, Bilgi-İletişim Teknolojileri, İletişim Teknikleri, Pazarlama ve Satış Teknikleri, Mali Planlama ve Kontrol, İnsan Kaynakları Yönetimi ve Yabancı Dil Dersleri uygulamalı ve teorik olarak verilmektedir. Derslerin yürütülmesinde alanında uzman olan kişilerden de yararlanılmakta ve sektörel uygulama ve gelişmelerin öğrencilere aktarılmasına olanak sağlanmaktadır. Öğrencilerin teorik olarak öğrendikleri kavramların gerçek hayattaki örneklerini görmeleri ve bilgilerini arttırmaları amacıyla, bölgede faaliyet gösteren işletmelere inceleme gezileri düzenlenmektedir.

İşletme yönetimi programının temel amaçları; İşletmecilik alanındaki temel ilkeleri ve yönetim fonksiyonlarını bilen, yönetim kademelerinin taşınması gereken sorumlulukların farkında, piyasanın ve işletmelerin özelliklerini özümsemiş, işletmenin bütün bölümlerinde görev yapabilen, alanı ile ilgili konularda bireysel veya grup olarak çalışma gerçekleştirebilen, hukuki sorumluluklarının bilincinde, ekonomi ve borsa ile ilgili temel kavramları bilen, kendi adına işletme kurup çalıştırabilen, ülke ekonomisi ve işletmeler açısından dış ticaretin önemini bilen, mesleği ile ilgili bilgisayar programlarını kullanabilen, etkili iletişim kurabilen mezunlar yetiştirmektir.

Günümüzde öğrencilerimizin iş hayatına atılırken kendilerini rakiplerinden ayıracak özelliklerle donanmış olmaları son derece önem taşımaktadır. Bu açıdan İşletme Yönetimi Programı, alanında uzman akademik kadro ile kaliteli bir eğitimi sunarak öğrencilerimizin ihtiyaç duyacakları bilgi donanımını sağlamayı amaçlamaktadır.

EK-2 DERECELİ DEĞERLENDİRME ANAHTARI

A. LİDERLİK, YÖNETİŞİM ve K

A.1. Liderlik ve Kalite

Bölüm/Program, kurumsal dönüşümünü sağlayacak yönetim modeline sahip olmalı, liderlik yaklaşımları uygulamalı, iç kalite güvence mekanizmalarını oluşturmalı ve kalite güvence kültürünü içselleştirmelidir.

	1	2	3	4	5
A.1.1. Yönetişim modeli ve idari yapı Bölümdeki/Programdaki yönetim modeli ve idari yapı (yasal düzenlemeler çerçevesinde kurumsal yaklaşım, gelenekler, tercihler); karar verme mekanizmaları, kontrol ve denge unsurları; kurulların çok sesliliği ve bağımsız hareket kabiliyeti, paydaşların temsil edilmesi; öngörülen yönetim modeli ile gerçekleşmenin karşılaştırılması, modelin kurumsallığı ve sürekliliği yerleşmiş ve benimsenmiştir. Organizasyon şeması ve bağlı olma/rapor verme ilişkileri; görev tanımları, iş akış süreçleri vardır ve gerçeği yansıtmaktadır; ayrıca bunlar yayımlanmış ve işleyişin paydaşlarca bilinirliği sağlanmıştır.	Bölümün/Programın misyonu ile uyumlu ve stratejik hedeflerini gerçekleştirmeyi sağlayacak bir yönetim modeli ve organizasyonel yapılanması bulunmamaktadır.	Bölümün/Programın misyon ve stratejik hedeflerine ulaşmasını güvence altına alan ve süreçleriyle uyumlu yönetim modeli ve idari yapılanması belirlenmiştir.	Bölümün/Programın yönetim modeli ve organizasyonel yapılanması birim ve alanların genelini kapsayacak şekilde faaliyet göstermektedir.	Bölümün/Programın yönetim ve organizasyonel yapılanmasına ilişkin uygulamaları izlenmekte ve iyileştirilmektedir.	İçselleştirilmiş, sistematik, sürdürülebilir ve örnek gösterilebilir uygulamalar bulunmaktadır.
	Örnek Kanıtlar <ul style="list-style-type: none">Yönetişim modeli ve organizasyon şemasıBölümün/Programın yönetim ve idari alanlarla ilgili politikasını ve stratejik amaçlarını uyguladığına dair uygulamalar/kanıtlarYönetişim ve organizasyonel yapılanma uygulamalarına ilişkin izleme ve iyileştirme kanıtlarıStandart uygulamalar ve mevzuatın yanı sıra; bölümün ihtiyaçları doğrultusunda geliştirdiği özgün yaklaşım ve uygulamalarına ilişkin kanıtlar				
Sorumlu Birim/Birimler	Tüm Bölümler/Programlar				

A.1. Liderlik ve Kalite

	1	2	3	4	5
<p>A.1.2. Liderlik</p> <p>Birimde rektörün ve süreç liderlerinin yükseköğretim ekosistemindeki değişim, belirsizlik ve karmaşıklığı dikkate alan bir kalite güvencesi sistemi ve kültürü oluşturma konusunda sahipliği ve motivasyonu yüksektir. Bu süreçler çevik bir liderlik yaklaşımıyla yönetilmektedir.</p> <p>Birimlerde liderlik anlayışı ve koordinasyon kültürü yerleşmiştir. Liderler birimin değerleri ve hedefleri doğrultusunda stratejilerinin yanı sıra; yetki paylaşımını, ilişkileri, zamanı, kurumsal motivasyon ve stresi de etkin ve dengeli biçimde yönetmektedir.</p> <p>Akademik ve idari birimler ile yönetim arasında etkin bir iletişim ağı oluşturulmuştur.</p> <p>Liderlik süreçleri ve kalite güvencesi kültürünün içselleştirilmesi sürekli değerlendirilmektedir.</p>	<p>Bölümde/Programda kalite güvencesi sisteminin yönetilmesi ve kalite kültürünün içselleştirilmesini destekleyen etkin bir liderlik yaklaşımı bulunmamaktadır.</p>	<p>Bölümde/Programda liderlerin kalite güvencesi sisteminin yönetimi ve kültürünün içselleştirilmesi konusunda sahipliği ve motivasyonu bulunmaktadır.</p>	<p>Bölümde/Programda geneline yayılmış, kalite güvencesi sistemi ve kültürünün gelişimini destekleyen etkin liderlik uygulamaları bulunmaktadır.</p>	<p>Liderlik uygulamaları ve bu uygulamaların kalite güvencesi sistemi ve kültürünün gelişimine katkısı izlenmekte ve bağlı iyileştirmeler gerçekleştirilmektedir.</p>	<p>İçselleştirilmiş, sistematik, sürdürülebilir ve örnek gösterilebilir uygulamalar bulunmaktadır.</p>
	<p>Örnek Kanıtlar</p> <ul style="list-style-type: none"> • Kalite güvencesi kültürünü geliştirmek üzere yapılan planlamalar ve uygulamalar • Bölümün/Programın yöneticilerinin liderlik özelliklerini ve yetkinliklerini ölçmek ve izlemek için kullanılan yöntemler, elde edilen izleme sonuçları ve bağlı iyileştirmeler • Bölümdeki/Programdaki kalite kültürünün gelişimini ölçmek ve izlemek için kullanılan yöntemler, elde edilen izleme sonuçları ve bağlı iyileştirmeler • Standart uygulamalar ve mevzuatın yanı sıra; bölümün ihtiyaçları doğrultusunda geliştirdiği özgün yaklaşım ve uygulamalarına ilişkin kanıtlar 				
Sorumlu Birim/Birimler	Tüm Bölümler/Programlar				

A.1. Liderlik ve Kalite

	1	2	3	4	5
<p><u>A.1.3. Kurumsal dönüşüm kapasitesi</u></p> <p>Yükseköğretim ekosistemi içerisindeki değişimleri, küresel eğilimleri, ulusal hedefleri ve paydaş beklentilerini dikkate alarak birimin geleceğe hazır olmasını sağlayan çevik yönetim yetkinliği vardır. Geleceğe uyum için amaç, misyon ve hedefler doğrultusunda birimi dönüştürmek üzere değişim yönetimi, kıyaslama, yenilik yönetimi gibi yaklaşımları kullanır ve kurumsal özgünlüğü güçlendirir.</p>	Bölümde/Programda değişim yönetimi bulunmamaktadır.	Bölümde/Programda değişim ihtiyacı belirlenmiştir.	Bölümde/Programda değişim yönetimi yaklaşımı birimin geneline yayılmış ve bütüncül olarak yürütülmektedir.	Amaç, misyon ve hedefler doğrultusunda gerçekleştirilen değişim yönetimi uygulamaları izlenmekte ve önlemler alınmaktadır.	İçselleştirilmiş, sistematik, sürdürülebilir ve örnek gösterilebilir uygulamalar bulunmaktadır.
	<p>Örnek Kanıtlar</p> <ul style="list-style-type: none"> • Değişim yönetim modeli • Değişim planları, yol haritaları • Yükseköğretim ekosisteminde ve temel fonksiyonları çevresinde meydana gelen değişime yönelik analiz raporları • Gelecek senaryoları • Kıyaslama raporları • Yenilik yönetim sistemi • Değişim ekipleri belgeleri • Standart uygulamalar ve mevzuatın yanı sıra; birimin ihtiyaçları doğrultusunda geliştirdiği özgün yaklaşım ve uygulamalarına ilişkin kanıtlar 				
Sorumlu Birim/Birimler	Tüm Bölümler/Programlar				

A.1. Liderlik ve Kalite

	1	2	3	4	5
<p><u>A.1.4. İç kalite güvencesi mekanizmaları</u></p> <p>PUKÖ çevrimleri itibarı ile takvim yılı temelinde hangi işlem, süreç, mekanizmaların devreye gireceği planlanmış, akış şemaları belirlidir. Sorumluluklar ve yetkiler tanımlanmıştır. Gerçekleşen uygulamalar değerlendirilmektedir.</p> <p>Takvim yılı temelinde tasarlanmayan diğer kalite döngülerinin ise tüm katmanları içerdiği kanıtları ile belirtilmiştir, gerçekleşen uygulamalar değerlendirilmektedir.</p> <p>Birime ait kalite güvencesi rehberi gibi, politika ayrıntılarının yer aldığı erişilebilen ve güncellenen bir doküman bulunmaktadır. Birimin Kalite Komisyonunun süreç ve uygulamaları tanımlıdır, kurum çalışanlarınca bilinir. Komisyon iç kalite güvencesi sisteminin oluşturulması ve geliştirilmesinde etkin rol alır, program akreditasyonu süreçlerine destek verir. Komisyon gerçekleştirilen etkinliklerin sonuçlarını değerlendirir. Bu değerlendirmeler karar alma mekanizmalarını etkiler.</p>	Bölümün/Programın tanımlanmış bir iç kalite güvencesi sistemi bulunmamaktadır.	Bölümün/Programın iç kalite güvencesi süreç ve mekanizmaları tanımlanmıştır.	İç kalite güvencesi sistemi Bölümün/Programın geneline yayılmış, şeffaf ve bütüncül olarak yürütülmektedir.	İç kalite güvencesi sistemi mekanizmaları izlenmekte ve ilgili paydaşlarla birlikte iyileştirilmektedir.	İçselleştirilmiş, sistematik, sürdürülebilir ve örnek gösterilebilir uygulamalar bulunmaktadır.
	<p>Örnek Kanıtlar</p> <ul style="list-style-type: none"> • Kalite güvencesi rehberi gibi tanımlı süreç belgeleri, Birim Kalite Komisyonu çalışma usul ve esasları • İş akış şemaları, takvim, görev ve sorumluluklar ve paydaşların rollerini gösteren kanıtlar • Bilgi Yönetim Sistemi • Geri bildirim yöntemleri • Paydaş katılımına ilişkin belgeler • PUKÖ çevrimlerine ilişkin dokümanlar • Akademik Kurul/ Bölüm Kurulu kararları • Yıllık izleme ve iyileştirme raporları • Standart uygulamalar ve mevzuatın yanı sıra; birimin ihtiyaçları doğrultusunda geliştirdiği özgün yaklaşım ve uygulamalarına ilişkin kanıtlar 				
Sorumlu Birim/Birimler	Tüm Bölümler/Programlar				

A.1. Liderlik ve Kalite

	1	2	3	4	5
<p><u>A.1.5. Kamuoyunu bilgilendirme ve hesap verebilirlik</u></p> <p>Kamuoyunu bilgilendirme ilkesel olarak benimsenmiştir, hangi kanalların nasıl kullanılacağı tasarlanmıştır, erişilebilir olarak ilan edilmiştir ve tüm bilgilendirme adımları sistematik olarak atılmaktadır. Birimin internet sayfası doğru, güncel, ilgili ve kolayca erişilebilir bilgiyi vermektedir; bunun sağlanması için gerekli mekanizma mevcuttur. Kurumsal özerklik ile hesap verebilirlik kavramlarının birbirini tamamladığına ilişkin bulgular mevcuttur.</p> <p>İç ve dış hesap verme yöntemleri kurgulanmıştır ve uygulanmaktadır. Sistematiktir, ilan edilen takvim çerçevesinde gerçekleştirilir, sorumluları nettir. Alınan geri beslemeler ile etkinliği değerlendirilmektedir. Birimin bölgesindeki dış paydaşları, ilişkili olduğu yerel yönetimler, diğer üniversiteler, kamu kurumu kuruluşları, sivil toplum kuruluşları, sanayi ve yerel halk ile ilişkileri değerlendirilmektedir.</p>	Bölümde/Programda kamuoyunu bilgilendirmek ve hesap verebilirliği gerçekleştirmek üzere mekanizmalar bulunmamaktadır.	Bölümde/Programda şeffaflık ve hesap verebilirlik ilkeleri doğrultusunda kamuoyunu bilgilendirmek üzere tanımlı süreçler bulunmaktadır.	Bölüm/Program tanımlı süreçleri doğrultusunda kamuoyunu bilgilendirme ve hesap verebilirlik mekanizmalarını işletmektedir.	Bölümün/Programın kamuoyunu bilgilendirme ve hesap verebilirlik mekanizmaları izlenmekte ve paydaş görüşleri doğrultusunda iyileştirilmektedir.	İçselleştirilmiş, sistematik, sürdürülebilir ve örnek gösterilebilir uygulamalar bulunmaktadır.
	<p>Örnek Kanıtlar</p> <ul style="list-style-type: none"> • <i>Kamuoyunu bilgilendirme ve hesap verebilirlik ile ilişkili olarak benimsenen ilke, kural ve yöntemler</i> • <i>Kamuoyunu bilgilendirme ve hesap verebilirliğe ilişkin uygulama örnekleri</i> • <i>İç ve dış paydaşların kamuoyunu bilgilendirme ve hesap verebilirlikle ilgili memnuniyeti ve geri bildirimleri</i> • <i>Kamuoyunu bilgilendirme ve hesap verebilirlik mekanizmalarına ilişkin izleme ve iyileştirme kanıtları</i> • <i>Standart uygulamalar ve mevzuatın yanı sıra; birimin ihtiyaçları doğrultusunda geliştirdiği özgün yaklaşım ve uygulamalarına ilişkin kanıtlar</i> 				
Sorumlu Birim/Birimler	Tüm Bölümler/Programlar				

A.2. Misyon ve Stratejik Amaçlar

Bölüm/Program; misyon, vizyon ve amacını gerçekleştirmek üzere kurumun politikaları doğrultusunda oluşturduğu stratejik amaçlarını ve hedeflerini planlayarak uygulamalı, performans yönetimi kapsamında sonuçlarını izleyerek değerlendirmeli ve kamuoyuyla paylaşmalıdır.

	1	2	3	4	5
<p><u>A.2.1. Misyon, vizyon ve politikalar</u></p> <p>Misyon ve vizyon ifadesi tanımlanmıştır, birim çalışanlarınca bilinir ve paylaşılır. Birime özeldir, sürdürülebilir bir gelecek yaratmak için yol göstericidir.</p> <p>Kalite güvencesi politikası vardır, paydaşların görüşü alınarak hazırlanmıştır. Politika birim çalışanlarınca bilinir ve paylaşılır. Politika belgesi yalın, somut, gerçekçidir. Sürdürülebilir kalite güvencesi sistemini ana hatlarıyla tarif etmektedir. Kalite güvencesinin yönetim şekli, yapılanması, temel mekanizmaları, merkezi kurgu ve birimlere erişimi açıklanmıştır.</p> <p>Aynı şekilde eğitim ve öğretim (uzaktan eğitimi de kapsayacak şekilde), araştırma ve geliştirme, toplumsal katkı, yönetim sistemi ve uluslararasılaşma politikaları vardır ve kalite güvencesi politikası için sayılan özellikleri taşır. Bu politika ifadelerinin somut sonuçları, uygulamalara yansıyan etkileri vardır; örnekleri sunulabilir.</p>	Bölümde/Programda tanımlanmış misyon, vizyon ve politikalar bulunmamaktadır.	Bölümün/Programın tanımlanmış ve birime özgü misyon, vizyon ve politikaları bulunmaktadır.	Bölümün/Programın genelinde misyon, vizyon ve politikalarla uyumlu uygulamalar bulunmaktadır.	Misyon, vizyon ve politikalar doğrultusunda gerçekleştirilen uygulamalar izlenmekte ve paydaşlarla birlikte değerlendirilerek önlemler alınmaktadır.	İçselleştirilmiş, sistematik, sürdürülebilir ve örnek gösterilebilir uygulamalar bulunmaktadır.
	<p>Örnek Kanıtlar</p> <ul style="list-style-type: none"> • <i>Bölüm/Program Misyon ve vizyonu</i> • <i>Politika belgeleri (Eğitim ve öğretim politika belgesi uzaktan eğitimi de içermelidir)</i> • <i>Politika belgelerinin ilgili paydaş katılımıyla hazırlandığını kanıtlayan belgeler</i> • <i>Politika belgelerinde bütüncül ilişkiyi gösteren ifadeler ve uygulama örnekleri (Eğitim programlarında araştırma vurgusu, araştırma süreçlerinde topluma hizmet vurgusu, uzaktan eğitim vurgusu)</i> • <i>Politikaların izlendiğine ve değerlendirildiğine ilişkin kanıtlar</i> • <i>Standart uygulamalar ve mevzuatın yanı sıra; birimin ihtiyaçları doğrultusunda geliştirdiği özgün yaklaşım ve uygulamalarına ilişkin kanıtlar</i> 				
Sorumlu Birim/Birimler	Tüm Bölümler/Programlar				

A. LİDERLİK, YÖNETİŞİM ve KALİTE**A.2. Misyon ve Stratejik Amaçlar**

	1	2	3	4	5
<u>A.2.2. Stratejik amaç ve hedefler</u> Stratejik Plan kültürü ve geleneği vardır, mevcut dönemi kapsayan, kısa/orta uzun vadeli amaçlar, hedefler, alt hedefler, eylemler ve bunların zamanlaması, önceliklendirilmesi, sorumluları, mali kaynakları bulunmaktadır, tüm paydaşların görüşü alınarak (özellikle stratejik paydaşlar) hazırlanmıştır. Mevcut stratejik plan hazırlanırken bir öncekinin ayrıntılı değerlendirilmesi yapılmış ve kullanılmıştır; yıllık gerçekleşme takip edilerek ilgili kurullarda tartışılmakta ve gerekli önlemler alınmaktadır.	Bölümün/Programın stratejik planı bulunmamaktadır.	Bölümün/Programın ilan edilmiş bir stratejik planı bulunmaktadır.	Bölümün/Programın bütünsel, tüm birimleri tarafından benimsenmiş ve paydaşlarınca bilinen stratejik planı ve bu planıyla uyumlu uygulamaları vardır.	Bölümün/ Programın uyguladığı stratejik planı izlemekte ve ilgili paydaşlarla birlikte değerlendirerek gelecek planlarına yansıtılmaktadır.	İçselleştirilmiş, sistematik, sürdürülebilir ve örnek gösterilebilir uygulamalar bulunmaktadır.
	Örnek Kanıtlar <ul style="list-style-type: none">• <i>Stratejik plan ve geliştirilme süreci</i>• <i>Performans raporları</i>• <i>Programın, ISUBÜ stratejik planı ile uyumlu stratejik amaçları ve hedefleri vardır.</i>• <i>Stratejik hedef ve amaçlar iç paydaş katılımı ile hazırlanmıştır.</i>• <i>Stratejik hedef ve amaçlar dış paydaş katılımı ile hazırlanmıştır.</i>• <i>Programa ait stratejik amaçlar ve hedefler uygulanmaktadır.</i>• <i>Programa ait stratejik amaçlar ve hedefler izlenmekte ve değerlendirilmektedir.</i>• <i>Bölümün stratejik planına planlama, uygulama, kontrol etme ve önlem alma aşamalarında iç ve dış paydaş katılımını gösteren kanıtlar</i>• <i>Stratejik plan ve hedeflerin, Birleşmiş Milletler Sürdürülebilir Kalkınma Amaçlarıyla uyumunu gösteren kanıtlar</i>• <i>Standart uygulamalar ve mevzuatın yanı sıra; birimin ihtiyaçları doğrultusunda geliştirdiği özgün yaklaşım ve uygulamalarına ilişkin kanıtlar</i>				
Sorumlu Birim/Birimler	Tüm Bölümler/Programlar				

A.2. Misyon ve Stratejik Amaçlar

	1	2	3	4	5
<p><u>A.2.3. Performans yönetimi</u></p> <p>Bölümde/Programda performans yönetim sistemleri bütünsel bir yaklaşımla ele alınmaktadır. Bu sistemler birimin stratejik amaçları doğrultusunda sürekli iyileşmesine ve geleceğe hazırlanmasına yardımcı olur. Bilişim sistemleriyle desteklenerek performans yönetiminin doğru ve güvenilir olması sağlanmaktadır. Birimin stratejik bakış açısını yansıtan performans yönetimi süreç odaklı ve paydaş katılımıyla sürdürülmektedir.</p> <p>Tüm temel etkinlikleri kapsayan kurumsal (genel, anahtar, uzaktan eğitim vb.) performans göstergeleri tanımlanmış ve paylaşılmıştır.</p> <p>Performans göstergelerinin iç kalite güvencesi sistemi ile nasıl ilişkilendirildiği tanımlanmış ve yazılıdır. Kararlara yansımaya örnekleri mevcuttur.</p> <p>Yıllar içinde nasıl değiştiği takip edilmektedir, bu izlemenin sonuçları yazılıdır ve gerektiği şekilde kullanıldığına dair kanıtlar mevcuttur.</p>	Bölümde/Programda performans yönetimi bulunmamaktadır.	Bölümde/Programda performans göstergeleri ve performans yönetimi mekanizmaları tanımlanmıştır.	Bölümün/Programın geneline yayılmış performans yönetimi uygulamaları bulunmaktadır.	Bölümde/ Programda performans göstergelerinin işlerliği ve performans yönetimi mekanizmaları izlenmekte ve izlem sonuçlarına göre iyileştirmeler gerçekleştirilmektedir.	İçselleştirilmiş, sistematik, sürdürülebilir ve örnek gösterilebilir uygulamalar bulunmaktadır.
	<p>Örnek Kanıtlar</p> <ul style="list-style-type: none"> • Performans göstergeleri ve anahtar performans göstergeleri • Performans yönetiminde kullanılan mekanizmalar • Performans programı raporu • Stratejik plan ile uyumlu programa ait performans göstergeleri • Performans göstergelerinin periyodik olarak izlenmesinde kullanılan araçlar/ raporlar • İzlemelerin, iç ve dış paydaşlarla değerlendirildiğini gösteren kanıtlar • Performans göstergelerine yönelik başlatılan PUKÖ döngüleri • Performans yönetimi mekanizmalarının iyileştirildiğine dair kanıtlar • Standart uygulamalar ve mevzuatın yanı sıra; birimin ihtiyaçları doğrultusunda geliştirdiği özgün yaklaşım ve uygulamalarına ilişkin kanıtlar 				
Sorumlu Birim/Birimler	Tüm Bölümler/Programlar				

A.3. Yönetim Sistemleri

Birim, stratejik hedeflerine ulaşmayı nitelik ve nicelik olarak güvence altına almak amacıyla mali, beşerî ve bilgi kaynakları ile süreçlerini yönetmek üzere bir sisteme sahip olmalıdır.

	1	2	3	4	5
<p><u>A.3.1. Bilgi yönetim sistemi</u></p> <p>Bölümün/Programın önemli etkinlikleri ve süreçlerine ilişkin veriler toplanmakta, analiz edilmekte, raporlanmakta ve stratejik yönetim için kullanılmaktadır. Akademik ve idari birimlerin kullandıkları Bilgi Yönetim Sistemi entegredir ve kalite yönetim süreçlerini beslemektedir. Bilgi Yönetim Sistemi güvenliği, gizliliği ve güvenilirliği sağlanmıştır.</p>	Bölümde/Programda bilgi yönetim sistemi bulunmamaktadır.	Bölümde/Programda kurumsal bilginin edinimi, saklanması, kullanılması, işlenmesi ve değerlendirilmesine destek olacak bilgi yönetim sistemleri oluşturulmuştur.	Bölüm/Program genelinde temel süreçleri (eğitim ve öğretim, araştırma ve geliştirme, toplumsal katkı, kalite güvencesi) destekleyen entegre bilgi yönetim sistemi işletilmektedir.	Bölümde/Programda entegre bilgi yönetim sistemi izlenmekte ve iyileştirilmektedir.	İçselleştirilmiş, sistematik, sürdürülebilir ve örnek gösterilebilir uygulamalar bulunmaktadır.
	<p>Örnek Kanıtlar</p> <ul style="list-style-type: none"> • Bilgi Yönetim Sistemi ve bu sistemin fonksiyonları • Bilginin elde edilmesi, kayıt edilmesi, güncellenmesi, işlenmesi, değerlendirilmesi ve paylaşılmasına ilişkin tanımlı süreçler • Bilgi Yönetim Sistemi'nin izlenmesi ve iyileştirilmesine ilişkin kanıtlar • Bilgi güvenliğini ve güvenilirliğini sağlamaya yönelik süreçler ve uygulamalar • Standart uygulamalar ve mevzuatın yanı sıra; birimin ihtiyaçları doğrultusunda geliştirdiği özgün yaklaşım ve uygulamalarına ilişkin kanıtlar 				
Sorumlu Birim/Birimler	Tüm Bölümler/Programlar				

A.3. Yönetim Sistemleri

	1	2	3	4	5
<p><u>A.3.2. İnsan kaynakları yönetimi</u></p> <p>İnsan kaynakları yönetimine ilişkin kurallar ve süreçler bulunmaktadır. Şeffaf şekilde yürütülen bu süreçler birimde herkes tarafından bilinmektedir. Eğitim ve liyakat öncelikli kriter olup yetkinliklerin artırılması temel hedeftir. Çalışan (akademik-idari) memnuniyet, şikayet ve önerilerini belirlemek ve izlemek amacıyla geliştirilmiş olan yöntem ve mekanizmalar uygulanmakta ve sonuçları değerlendirilerek iyileştirilmektedir.</p>	Bölümde/Programda insan kaynakları yönetimine ilişkin tanımlı süreçler bulunmamaktadır.	Bölümde/Programda stratejik hedefleriyle uyumlu insan kaynakları yönetimine ilişkin tanımlı süreçler bulunmaktadır.	Bölümün/Programın genelinde insan kaynakları yönetimi doğrultusunda uygulamalar tanımlı süreçlere uygun bir biçimde yürütülmektedir.	Bölümde/Programda insan kaynakları yönetimi uygulamaları izlenmekte ve ilgili iç paydaşlarla değerlendirilerek iyileştirilmektedir.	İçselleştirilmiş, sistematik, sürdürülebilir ve örnek gösterilebilir uygulamalar bulunmaktadır.
	<p>Örnek Kanıtlar</p> <ul style="list-style-type: none"> İnsan kaynakları politikası ve hedefleri ve bunlara ilişkin uygulamalar (Yetkinlik, işe alınma, hizmet içi eğitim, teşvik ve ödüllendirme vb.) Çalışan (akademik ve idari) memnuniyeti anketleri, uygulama sistematığı ve anket sonuçları İnsan kaynakları yönetimi uygulamalarına ilişkin izleme ve iyileştirme kanıtları Standart uygulamalar ve mevzuatın yanı sıra; birimin ihtiyaçları doğrultusunda geliştirdiği özgün yaklaşım ve uygulamalarına ilişkin kanıtlar 				
Sorumlu Birim/Birimler	Tüm Bölümler/Programlar				

A.3. Yönetim Sistemleri

	1	2	3	4	5
<p><u>A.3.4. Süreç yönetimi</u></p> <p>Tüm etkinliklere ait süreçler ve alt süreçler (uzaktan eğitim dahil) tanımlıdır. Süreçlerdeki sorumlular, iş akışı, yönetim, sahiplenme yazılıdır ve bölümler tarafından içselleştirilmiştir. Süreç yönetiminin başarılı olduğunun kanıtları vardır. Sürekli süreç iyileştirme döngüsü kurulmuştur.</p>	Bölümde/Programda eğitim ve öğretim, araştırma ve geliştirme, toplumsal katkı ve yönetim sistemine ilişkin süreçler tanımlanmamıştır.	Bölümde/Programda eğitim ve öğretim, araştırma ve geliştirme, toplumsal katkı ve yönetim sistemi süreç ve alt süreçleri tanımlanmıştır.	Bölümün/Programın genelinde tanımlı süreçler yönetilmektedir.	Bölümde/Programda süreç yönetimi mekanizmaları izlenmekte ve ilgili paydaşlarla değerlendirilerek iyileştirilmektedir.	İçselleştirilmiş, sistematik, sürdürülebilir ve örnek gösterilebilir uygulamalar bulunmaktadır.
	<p>Örnek Kanıtlar</p> <ul style="list-style-type: none"> • <i>Süreç Yönetimi El Kitabı</i> • <i>Süreç yönetimi modeli ve uygulamaları, ilgili sistemler, yönetim mekanizmaları (Uzaktan eğitim dahil)</i> • <i>Paydaş katılımına ilişkin kanıtlar</i> • <i>Süreç yönetim mekanizmalarının izlenmesi ve iyileştirilmesine ilişkin kanıtlar</i> • <i>Standart uygulamalar ve mevzuatın yanı sıra; birimin ihtiyaçları doğrultusunda geliştirdiği özgün yaklaşım ve uygulamalarına ilişkin kanıtlar</i> 				
Sorumlu Birim/Birimler	Tüm Bölümler/Programlar				

A.4. Paydaş Katılımı

Birim, iç ve dış paydaşlarının stratejik kararlara ve süreçlere katılımını sağlamak üzere geri bildirimlerini almak, yanıtlamak ve kararlarında kullanmak için gerekli sistemleri oluşturmalı ve yönetmelidir.

	1	2	3	4	5
<p><u>A.4.1. İç ve dış paydaş katılımı</u></p> <p>İç ve dış paydaşların karar alma, yönetim ve iyileştirme süreçlerine katılım mekanizmaları tanımlanmıştır. Gerçekleşen katılımın etkinliği, kurumsallığı ve sürekliliği irdelenmektedir. Uygulama örnekleri, iç kalite güvencesi sisteminde özellikle öğrenci ve dış paydaş katılımı ve etkinliği mevcuttur. Sonuçlar değerlendirilmekte ve bağlı iyileştirmeler gerçekleştirilmektedir.</p>	Bölümün/Programın iç kalite güvencesi sistemine paydaş katılımını sağlayacak mekanizmalar bulunmamaktadır.	Bölümde/Programda kalite güvencesi, eğitim ve öğretim, araştırma ve geliştirme, toplumsal katkı, yönetim sistemi ve uluslararasılaşma süreçlerinin PUKÖ katmanlarına paydaş katılımını sağlamak için planlamalar bulunmaktadır.	Tüm süreçlerdeki PUKÖ katmanlarına paydaş katılımını sağlamak üzere birimin geneline yayılmış mekanizmalar bulunmaktadır.	Paydaş katılım mekanizmalarının işleyişi izlenmekte ve bağlı iyileştirmeler gerçekleştirilmektedir.	İçselleştirilmiş, sistematik, sürdürülebilir ve örnek gösterilebilir uygulamalar bulunmaktadır.
	<p>Örnek Kanıtlar</p> <ul style="list-style-type: none"> • Bölümün/Programın süreçlerine özgü oluşturulmuş iç ve dış paydaş listesi ile paydaşların önceliklendirilmesine ilişkin kanıtlar • Paydaş görüşlerinin alınması sürecinde kullanılan veri toplama araçları ve yöntemi (Anketler, odak grup toplantıları, çalıştaylar, bilgi yönetim sistemi vb.) • Akademik iç paydaşların süreçlere katılımını gösteren belgeler (komisyon üyelikleri, akademik kurul kararları, toplantı tutanakları). • Süreçlere öğrenci katılımını gösteren belgeler. Öğrenci görüşlerinin alınması sürecinde kullanılan veri toplama araçları (Anketler, odak grup toplantıları, çalıştaylar gibi). • Paydaşların geri bildirimlerini (şikayet, öneri, memnuniyet vb.) almak için oluşturulmuş mekanizmalar (Web sayfası, e-posta, sistematik toplantılar gibi). • Planlama, uygulama, izleme ve iyileştirme süreçlerinin paydaş görüşlerini dikkate aldığına ilişkin belgeler, çizelgeler, raporlar. • Paydaş katılım mekanizmalarının işleyişine ilişkin izleme ve iyileştirme kanıtları • Standart uygulamalar ve mevzuatın yanı sıra; birimin ihtiyaçları doğrultusunda geliştirdiği özgün yaklaşım ve uygulamalarına ilişkin kanıtlar 				
Sorumlu Birim/Birimler	Tüm Bölümler/Programlar				

A.4. Paydaş Katılımı

	1	2	3	4	5
<p><u>A.4.2. Öğrenci geri bildirimleri</u></p> <p>Öğrenci görüşü (ders, dersin öğretim elemanı, diploma programı, hizmet ve genel memnuniyet seviyesi, vb) sistematik olarak ve çeşitli yollarla alınmakta, etkin kullanılmakta ve sonuçları paylaşılmaktadır. Kullanılan yöntemlerin geçerli ve güvenilir olması, verilerin tutarlı ve temsil eder olması sağlanmıştır. Öğrenci şikayetleri ve/veya önerileri için muhtelif kanallar vardır, öğrencilerce bilinir, bunların adil ve etkin çalıştığı denetlenmektedir.</p>	Bölümde/Programda öğrenci geri bildirimlerinin alınmasına yönelik mekanizmalar bulunmamaktadır.	Bölümde/Programda öğretim süreçlerine ilişkin olarak öğrencilerin geri bildirimlerinin (ders, dersin öğretim elemanı, program, öğrenci iş yükü* vb.) alınmasına ilişkin ilke ve kurallar oluşturulmuştur.	Programların genelinde öğrenci geri bildirimleri (her yarıyıl ya da her akademik yıl sonunda) alınmaktadır.	Tüm programlarda öğrenci geri bildirimlerinin alınmasına ilişkin uygulamalar izlenmekte ve öğrenci katılımına dayalı biçimde iyileştirilmektedir. Geri bildirim sonuçları karar alma süreçlerine yansıtılmaktadır.	İçselleştirilmiş, sistematik, sürdürülebilir ve örnek gösterilebilir uygulamalar bulunmaktadır.
	<p>Örnek Kanıtlar</p> <ul style="list-style-type: none"> • Öğrenci geri bildirimi elde etmeye ilişkin ilke ve kurallar • Tanımlı öğrenci geri bildirim mekanizmalarının tür, yöntem ve çeşitliliğini gösteren kanıtlar (Uzaktan/karma eğitim dahil) • Öğrenci geri bildirimleri kapsamında gerçekleştirilen iyileştirmelere ilişkin uygulamalar • Öğrencilerin karar alma mekanizmalarına katılımı örnekleri • Öğrenci geri bildirim mekanizmasının izlenmesi ve iyileştirilmesine yönelik kanıtlar • Standart uygulamalar ve mevzuatın yanı sıra; birimin ihtiyaçları doğrultusunda geliştirdiği özgün yaklaşım ve uygulamalarına ilişkin kanıtlar <p><i>* 2015 AKTS Kullanıcı Kılavuzu'ndaki anahtar prensipleri taşımaktadır.</i></p>				
Sorumlu Birim/Birimler	Tüm Bölümler/Programlar				

A.4. Paydaş Katılımı					
	1	2	3	4	5
<p><u>A.4.3. Mezun ilişkileri yönetimi</u></p> <p>Mezunların işe yerleşme, eğitime devam, gelir düzeyi, işveren/ mezun memnuniyeti gibi istihdam bilgileri sistematik ve kapsamlı olarak toplanmakta, değerlendirilmekte, birim gelişme stratejilerinde kullanılmaktadır.</p>	Bölümde/Programda mezun izleme sistemi bulunmamaktadır.	Programların amaç ve hedeflerine ulaşıp ulaşılmadığının irdelenmesi amacıyla bir mezun izleme sistemine ilişkin planlama bulunmaktadır.	Programların genelinde mezun izleme sistemi uygulamaları vardır.	Mezun izleme sistemi uygulamaları izlenmekte ve ihtiyaçlar doğrultusunda programlarda güncellemeler yapılmaktadır.	İçselleştirilmiş, sistematik, sürdürülebilir ve örnek gösterilebilir uygulamalar bulunmaktadır.
	<p>Örnek Kanıtlar</p> <ul style="list-style-type: none"> • <i>Mezun izleme sisteminin özellikleri</i> • <i>Mezunların sahip olduğu yeterlilikler ve programın amaç ve hedeflerine ulaşılmasına ilişkin memnuniyet düzeyi</i> • <i>Mezun izleme sistemi kapsamında programlarda gerçekleştirilen güncelleme çalışmaları</i> • <i>Standart uygulamalar ve mevzuatın yanı sıra; birimin ihtiyaçları doğrultusunda geliştirdiği özgün yaklaşım ve uygulamalarına ilişkin kanıtlar</i> 				
Sorumlu Birim/Birimler	Tüm Bölümler/Programlar				

A.5. Uluslararasılaşma

Birim, uluslararasılaşma stratejisi ve hedefleri doğrultusunda süreçlerini yönetmeli, organizasyonel yapılanmasını oluşturmalı ve sonuçlarını periyodik olarak izleyerek değerlendirmelidir.

	1	2	3	4	5
<p><u>A.5.1. Uluslararasılaşma süreçlerinin yönetimi</u></p> <p>Uluslararasılaşma süreçlerinin yönetimi ve organizasyonel yapısı kurumsallaşmıştır. Kurumun uluslararasılaşma politikası ile uyumludur. Yönetim ve organizasyonel yapının işleyişi ve etkinliği irdelenmektedir.</p>	Bölümün/Programın uluslararasılaşma süreçlerine ilişkin yönetsel ve organizasyonel yapılanması bulunmamaktadır.	Bölümün/Programın uluslararasılaşma süreçlerinin yönetim ve organizasyonel yapısına ilişkin planlamalar bulunmaktadır.	Bölümde/Programda uluslararasılaşma süreçlerinin yönetimine ilişkin organizasyonel yapılanma tamamlanmış olup; şeffaf, kapsayıcı ve katılımcı biçimde işlemektedir.	Uluslararasılaşma süreçlerinin yönetsel ve organizasyonel yapılanması izlenmekte ve iyileştirilmektedir.	İçselleştirilmiş, sistematik, sürdürülebilir ve örnek gösterilebilir uygulamalar bulunmaktadır.
	<p>Örnek Kanıtlar</p> <ul style="list-style-type: none"> • Uluslararasılaşma süreçlerinin yönetimi ve organizasyonel yapısı • Programın uluslararasılaşma alanındaki ortaklıkları • Uluslararasılaşma bağlamında gerçekleştirilen ortak projeler • Uluslararasılaşma sürecine katılan akademik, idari personel ve öğrenciler • Programın uluslararasılaşma performansını izlemek üzere kullandığı göstergeler • Uluslararasılaşma hedeflerine ulaşıp ulaşılmadığını izlemek üzere oluşturulan mekanizmalar • Uluslararasılaşma süreçlerine ilişkin yıllık öz değerlendirme raporları ve iyileştirme çalışmaları • Paydaş katılımına ilişkin kanıtlar • Yönetim ve organizasyonel yapıya ilişkin izleme ve iyileştirme kanıtları • Standart uygulamalar ve mevzuatın yanı sıra; birimin ihtiyaçları doğrultusunda geliştirdiği özgün yaklaşım ve uygulamalarına ilişkin kanıtlar 				
Sorumlu Birim/Birimler	Tüm Bölümler/Programlar				

A.5. Uluslararasılaşma

	1	2	3	4	5
<p><u>A.5.3. Uluslararasılaşma performansı</u></p> <p>Uluslararasılaşma performansı izlenmektedir. İzlenme mekanizma ve süreçleri yerleşiktir, sürdürülebilirdir, iyileştirme adımlarının kanıtları vardır.</p>	Bölümün/Programın uluslararasılaşma faaliyeti bulunmamaktadır.	Bölümde/Programda uluslararasılaşma politikasıyla uyumlu faaliyetlere yönelik planlamalar bulunmaktadır.	Bölümün/Programın geneline yayılmış uluslararasılaşma faaliyetleri bulunmaktadır.	Bölümde/Programda uluslararasılaşma faaliyetleri izlenmekte ve iyileştirilmektedir.	İçselleştirilmiş, sistematik, sürdürülebilir ve örnek gösterilebilir uygulamalar bulunmaktadır.
	<p>Örnek Kanıtlar</p> <ul style="list-style-type: none"> • Uluslararasılaşma faaliyetleri • Kurumun uluslararasılaşma performansını izlemek üzere kullandığı göstergeler • Uluslararasılaşma hedeflerine ulaşıp ulaşılmadığını izlemek üzere oluşturulan mekanizmalar • Uluslararasılaşma süreçlerine ilişkin yıllık öz değerlendirme raporları ve iyileştirme çalışmaları • Standart uygulamalar ve mevzuatın yanı sıra; birimin ihtiyaçları doğrultusunda geliştirdiği özgün yaklaşım ve uygulamalarına ilişkin kanıtlar 				
Sorumlu Birim/Birimler	Tüm Bölümler/Programlar				

B.1. Program Tasarımı, Değerlendirmesi ve Güncellenmesi

Birim, öğretim programlarını Türkiye Yükseköğretim Yeterlilikleri Çerçevesi ile uyumlu; öğretim amaçlarına ve öğrenme çıktılarına uygun olarak tasarlamalı, öğrencilerin ve toplumun ihtiyaçlarına cevap verdiğinden emin olmak için periyodik olarak değerlendirmeli ve güncellemelidir.

	1	2	3	4	5
B.1.1. Programların tasarımı ve onayı Programların amaçları ve öğrenme çıktıları (kazanımları) oluşturulmuş, TYYÇ ile uyumu belirtilmiş, kamuoyuna ilan edilmiştir. Program yeterlilikleri belirlenirken kurumun misyon-vizyonu göz önünde bulundurulmuştur. Ders bilgi paketleri varsa ulusal çekirdek programı, varsa ölçütler (örneğin akreditasyon ölçütleri vb.) dikkate alınarak hazırlanmıştır. Kazanımların ifade şekli öngörülen bilişsel, duyuşsal ve devinimsel seviyeyi açıkça belirtmektedir. Program çıktılarının gerçekleştiğinin nasıl izleneceğine dair planlama yapılmıştır, özellikle birimin ortak (generic) çıktıların irdelenme yöntem ve süreci ayrıntılı belirtilmektedir. Öğrenme çıktılarının ve gerekli öğretim süreçlerinin yapılandırılmasında bölüm bazında ilke ve kurallar bulunmaktadır. Program düzeyinde yeterliliklerin hangi eylemlerle kazandırılacağı (yeterlilik-ders-öğretim yöntemi matrisleri) belirlenmiştir. Alan farklılıklarına göre yeterliliklerin hangi eğitim türlerinde (örgün, karma, uzaktan) kazandırılacağı tanımlıdır. Programların tasarımında, fiziksel ve teknolojik olanaklar dikkate alınmaktadır (erişim, sosyal mesafe vb.).	Bölümde/Programda programların tasarımı ve onayına ilişkin süreçler tanımlanmamıştır.	Bölümde/Programda programların tasarımı ve onayına ilişkin ilke, yöntem, TYYÇ ile uyum ve paydaş katılımını içeren tanımlı süreçler bulunmaktadır.	Tanımlı süreçler doğrultusunda; Bölüm/program genelinde, tasarımı ve onayı gerçekleşen programlar, programların amaç ve öğrenme çıktılarına uygun olarak yürütülmektedir.	Programların tasarımı ve onay süreçleri sistematik olarak izlenmekte ve ilgili paydaşlarla birlikte değerlendirilerek iyileştirilmektedir.	İçselleştirilmiş, sistematik, sürdürülebilir ve örnek gösterilebilir uygulamalar bulunmaktadır.
	Örnek Kanıtlar <ul style="list-style-type: none">• Program tasarımı ve onayı için kullanılan tanımlı süreçler (Eğitim politikasıyla uyumu, el kitabı, kılavuz, usul ve esas vb.)• Program tasarımı ve onayı süreçlerinin yönetsel ve organizasyonel yapısı (Komisyonlar, süreç sorumluları, süreç akışı vb.)• Program amaç ve çıktılarının TYYÇ ile uyumunu gösteren kanıtlar• Uzaktan-karma program tasarımında bölüm/alan bazlı uygulama çeşitliliğine ilişkin kanıtlar (bölümlerin farklı uzaktan eğitim taleplerinin dikkate alındığına ilişkin kanıtlar vb.)• Program tasarım süreçlerine paydaş katılımını gösteren kanıtlar• Eğitim planının oluşturulmasında/güncellenmesinde kullanılan izleme yöntemleri, anket, PUKÖ döngüsü vb. çıktılar.• Programların tasarımı ve onay sürecinin izlendiği ve iyileştirildiğine ilişkin kanıtlar• Standart uygulamalar ve mevzuatın yanı sıra; birimin ihtiyaçları doğrultusunda geliştirdiği özgün yaklaşım ve uygulamalarına ilişkin kanıtlar				
Sorumlu Birim/Birimler	Tüm Bölümler/Programlar				

B.1. Program Tasarımı, Değerlendirmesi ve Güncellenmesi

	1	2	3	4	5
<p>B.1.2. Programın ders dağılım dengesi</p> <p>Programın ders dağılımına ilişkin ilke, kural ve yöntemler tanımlıdır. Ders dağılımında öğretim elemanlarının uzmanlık alanları ve iş yükleri gözetilir ve ders dağılımı katılımcı bir şekilde belirlenir. Öğretim programı (müfredat) yapısı zorunlu-seçmeli ders, alan-alan dışı ders dengesini gözetmekte, kültürel derinlik ve farklı disiplinleri tanıma imkânı vermektedir. Ders sayısı ve haftalık ders saati öğrencinin akademik olmayan etkinliklere de zaman ayırabileceği şekilde düzenlenmiştir. Bu kapsamda geliştirilen ders bilgi paketlerinin amaca uygunluğu ve işlerliği izlenmekte ve bağlı iyileştirmeler yapılmaktadır.</p>	Ders dağılımına ilişkin, ilke ve yöntemler tanımlanmamıştır.	Ders dağılımına ilişkin olarak; öğretim elemanlarının uzmanlık alanına, alan/meslek bilgisi/genel kültür, zorunlu- seçmeli ders dengesine, kültürel derinlik kazanma, farklı disiplinleri tanıma imkânları gibi boyutlara yönelik ilke ve yöntemleri içeren tanımlı süreçler bulunmaktadır.	Ders dağılımı dengesine ilişkin tanımlı süreçlere uygun olarak kurum genelinde uygulamalar bulunmaktadır.	Programlarda ders dağılım dengesi izlenmekte ve iyileştirilmektedir.	İçselleştirilmiş, sistematik, sürdürülebilir ve örnek gösterilebilir uygulamalar bulunmaktadır.
	<p>Örnek Kanıtlar</p> <ul style="list-style-type: none"> • Ders dağılımına ilişkin ilke ve yöntemler ile buna ilişkin kanıtlar • İlan edilmiş ders bilgi paketlerinde ders dağılım dengesinin gözetildiğine ilişkin kanıtlar • Eğitim komisyonu kararı, senato kararları vb. • Ders dağılım dengesinin izlenmesine ve iyileştirilmesine ilişkin kanıtlar • Standart uygulamalar ve mevzuatın yanı sıra; birimin ihtiyaçları doğrultusunda geliştirdiği özgün yaklaşım ve uygulamalarına ilişkin kanıtlar 				
Sorumlu Birim/Birimler	Tüm Bölümler/Programlar				

B.1. Program Tasarımı, Değerlendirmesi ve Güncellenmesi

	1	2	3	4	5
<p><u>B.1.3. Ders kazanımlarının program çıktılarıyla uyumu</u></p> <p>Derslerin öğrenme kazanımları (karma ve uzaktan eğitim de dahil) tanımlanmış ve program çıktıları ile ders kazanımları eşleştirmesi oluşturulmuş ve ilan edilmiştir. Kazanımların ifade şekli öngörülen bilişsel, duyuşsal ve devinimsel seviyeyi açıkça belirtmektedir.</p> <p>Ders öğrenme kazanımlarının gerçekleştiğinin nasıl izleneceğine dair planlama yapılmıştır, özellikle alana özgü olmayan (genel) kazanımların irdelenme yöntem ve süreci ayrıntılı belirtilmektedir.</p>	Ders kazanımları program çıktıları ile eşleştirilmemiştir.	Ders kazanımlarının oluşturulması ve program çıktılarıyla uyumlu hale getirilmesine ilişkin ilke, yöntem ve sınıflamaları içeren tanımlı süreçler bulunmaktadır.	Ders kazanımları programların genelinde program çıktılarıyla uyumlandırılmıştır ve ders bilgi paketleri ile paylaşılmaktadır.	Ders kazanımlarının program çıktılarıyla uyumu izlenmekte ve iyileştirilmektedir.	İçselleştirilmiş, sistematik, sürdürülebilir ve örnek gösterilebilir uygulamalar bulunmaktadır.
	<p>Örnek Kanıtlar</p> <ul style="list-style-type: none"> • Program çıktıları ve ders kazanımlarının ilişkilendirilmesi • Program dışından alınan derslerin (örgün veya uzaktan) program çıktılarıyla uyumunu gösteren kanıtlar • Ders kazanımların program çıktılarıyla uyumunun izlenmesine ve iyileştirilmesine ilişkin kanıtlar • Standart uygulamalar ve mevzuatın yanı sıra; birimin ihtiyaçları doğrultusunda geliştirdiği özgün yaklaşım ve uygulamalarına ilişkin kanıtlar 				
Sorumlu Birim/Birimler	Tüm Bölümler/Programlar				

B.1. Program Tasarımı, Değerlendirmesi ve Güncellenmesi					
	1	2	3	4	5
<p>B.1.4. Öğrenci iş yüküne dayalı ders tasarımı</p> <p>Tüm derslerin AKTS değeri web sayfası üzerinden paylaşılmakta, öğrenci iş yükü takibi ile doğrulanmaktadır. Staj ve mesleğe ait uygulamalı öğrenme fırsatları mevcuttur ve yeterince öğrenci iş yükü ve kredi çerçevesinde değerlendirilmektedir. Gerçekleşen uygulamanın niteliği irdelenmektedir. Öğrenci iş yüküne dayalı tasarımda uzaktan eğitimle ortaya çıkan çeşitlilikler de göz önünde bulundurulmaktadır.</p>	Dersler öğrenci iş yüküne dayalı olarak tasarlanmamıştır.	Öğrenci iş yükünün nasıl hesaplanacağına ilişkin staj, mesleki uygulama hareketlilik gibi boyutları içeren ilke ve yöntemlerin yer aldığı tanımlı süreçler* bulunmaktadır.	Dersler öğrenci iş yüküne uygun olarak tasarlanmış, ilan edilmiş ve uygulamaya konulmuştur.	Programlarda öğrenci iş yükü izlenmekte ve buna göre ders tasarımı güncellenmektedir.	İçselleştirilmiş, sistematik, sürdürülebilir ve örnek gösterilebilir uygulamalar bulunmaktadır.
	<p>Örnek Kanıtlar</p> <ul style="list-style-type: none"> • AKTS ders bilgi paketleri* (Uzaktan ve karma eğitim programları dahil) • Öğrenci iş yükü kredisinin mesleki uygulamalar, değişim programları, staj ve projeler için tanımlandığını gösteren kanıtlar* • İş yükünün öğrenci görüşlerine göre belirlendiğine/güncellendiğine dair kanıtlar. • AKTS güncellenmesinde uygulanan karar alma yöntemi uygulamaları. • İş yükü temelli kredilerin transferi ve tanınmasına ilişkin tanımlı süreçleri içeren belgeler • Programlarda öğrenci İş yükünün belirlenmesinde öğrenci katılımının sağlandığına ilişkin belgeler ve mekanizmalar • Diploma Eki • İş yükü temelli kredilerin geribildirimler doğrultusunda güncellendiğine ilişkin kanıtlar • Standart uygulamalar ve mevzuatın yanı sıra; birimin ihtiyaçları doğrultusunda geliştirdiği özgün yaklaşım ve uygulamalarına ilişkin kanıtlar <p>* 2015 AKTS Kullanıcı Kılavuzu'ndaki anahtar prensipleri taşımaktadır.</p>				
Sorumlu Birim/Birimler	Tüm Bölümler/Programlar				

	1	2	3	4	5
<p><u>B.1.5. Programların izlenmesi ve güncellenmesi</u></p> <p>Her program ve ders için (örgün, uzaktan, karma, açıktan) program amaçlarının ve öğrenme çıktılarının izlenmesi planlandığı şekilde gerçekleşmektedir. Bu sürecin isleyişi ve sonuçları paydaşlarla birlikte değerlendirilmektedir. Eğitim ve öğretim ile ilgili istatistiki göstergeler (her yarıyıl açılan dersler, öğrenci sayıları, başarı durumları, geri besleme sonuçları, ders çeşitliliği, lab uygulama, lisans/lisansüstü dengeleri, ilişki kesme sayıları/nedenleri, vb.) periyodik ve sistematik şekilde izlenmekte, tartışılmakta, değerlendirilmekte, karşılaştırılmakta ve kaliteli eğitim yönündeki gelişim sürdürülmektedir. Program akreditasyonu planlaması, teşviki ve uygulaması vardır; birimin akreditasyon stratejisi belirtilmiş ve sonuçları tartışılmıştır. Akreditasyonun getirileri, iç kalite güvence sistemine katkısı değerlendirilmektedir.</p>	Program çıktılarının izlenmesine ve güncellenmesine ilişkin mekanizma bulunmamaktadır.	Program çıktılarının izlenmesine ve güncellenmesine ilişkin periyot, ilke, kural ve göstergeler oluşturulmuştur.	Programların genelinde program çıktılarının izlenmesine ve güncellenmesine ilişkin mekanizmalar işletilmektedir.	Program çıktıları bu mekanizmalar ile izlenmekte ve ilgili paydaşların görüşleri de alınarak güncellenmektedir.	İçselleştirilmiş, sistematik, sürdürülebilir ve örnek gösterilebilir uygulamalar bulunmaktadır.
	<p>Örnek Kanıtlar</p> <ul style="list-style-type: none"> • Programların izlenmesi ve güncellenmesine ilişkin periyot (yıllık ve program süresinin sonunda) ilke, kural, gösterge, plan ve uygulamalar • Birimin misyon, vizyon ve hedefleri doğrultusunda programlarını güncellemek üzere kurduğu mekanizma örnekleri • Programların yıllık öz değerlendirme raporları (Program çıktıları açısından değerlendirme) • Program çıktılarına ulaşıp ulaşılmadığını izleyen sistemler (Bilgi Yönetim Sistemi) • Programların yıllık ve program süresi temelli izlemelerden hareketle yapılan iyileştirmeler • Yapılan iyileştirmeler ve değişiklikler konusunda paydaşların bilgilendirildiği uygulamalar • Programın amaçlarına ulaşip ulaşmadığına ilişkin geri bildirimler • Standart uygulamalar ve mevzuatın yanı sıra; birimin ihtiyaçları doğrultusunda geliştirdiği özgün yaklaşım ve uygulamalarına ilişkin kanıtlar 				
Sorumlu Birim/Birimler	Tüm Bölümler/Programlar				

	1	2	3	4	5
<p>B.1.6. Eğitim ve öğretim süreçlerinin yönetimi</p> <p>Bölüm/Program, eğitim ve öğretim süreçlerini bütüncül olarak yönetmek üzere; organizasyonel yapılanma (üniversite eğitim ve öğretim komisyonu, öğrenme ve öğretme merkezi, vb.), bilgi yönetim sistemi ve uzman insan kaynağına sahiptir. Eğitim ve öğretim süreçleri üst yönetimin koordinasyonunda yürütülmekte olup; bu süreçlere ilişkin görev ve sorumluluklar tanımlanmıştır.</p> <p>Eğitim ve öğretim programlarının tasarlanması, yürütülmesi, değerlendirilmesi ve güncellenmesi faaliyetlerine ilişkin kurum genelinde ilke, esaslar ile takvim belirlidir.</p> <p>Programlarda öğrenme kazanımı, öğretim programı (müfredat), eğitim hizmetinin verilme biçimi (örgün, uzaktan, karma, açıktan), öğretim yöntemi ve ölçme-değerlendirme uyumu ve tüm bu süreçlerin koordinasyonu üst yönetim tarafından takip edilmektedir.</p>	Bölümde/Programda eğitim ve öğretim süreçlerini bütüncül olarak yönetmek üzere bir sistem bulunmamaktadır.	Bölümde/Programda eğitim ve öğretim süreçlerini bütüncül olarak yönetmek üzere sistem, ilke ve kurallar bulunmaktadır.	Bölümün/Programın genelinde eğitim ve öğretim süreçleri belirlenmiş ilke ve kurallara uygun yönetilmektedir.	Bölümde/Programda eğitim ve öğretim yönetim sistemine ilişkin uygulamalar izlenmekte ve izlem sonuçlarına göre iyileştirme yapılmaktadır.	İçselleştirilmiş, sistematik, sürdürülebilir ve örnek gösterilebilir uygulamalar bulunmaktadır.
	<p>Örnek Kanıtlar</p> <ul style="list-style-type: none"> Eğitim ve öğretim süreçlerinin yönetimine ilişkin organizasyonel yapılanma ve iş akış şemaları Eğitim ve öğretim ile ölçme ve değerlendirme süreçlerinin yönetimine ilişkin ilke, kurallar ve takvim Bilgi Yönetim Sistemi Eğitim ve öğretim süreçlerinin yönetimine ilişkin izleme ve iyileştirme kanıtları Standart uygulamalar ve mevzuatın yanı sıra; birimin ihtiyaçları doğrultusunda geliştirdiği özgün yaklaşım ve uygulamalarına ilişkin kanıtlar 				
Sorumlu Birim/Birimler	Tüm Bölümler/Programlar				

B.2. Programların Yürütülmesi (Öğrenci Merkezli Öğrenme, Öğretme ve Değerlendirme)

Birim, hedeflediği nitelikli mezun yeterliliklerine ulaşmak amacıyla öğrenci merkezli ve yetkinlik temelli öğretim, ölçme ve değerlendirme yöntemlerini uygulamalıdır. Birim, öğrenci kabulleri, diploma, derece ve diğer yeterliliklerin tanınması ve sertifikalandırılmasına yönelik açık kriterler belirlemeli; önceden tanımlanmış ve ilan edilmiş kuralları tutarlı şekilde uygulamalıdır.

	1	2	3	4	5
B.2.1. Öğretim yöntem ve teknikleri Öğretim yöntemi öğrenciyi aktif hale getiren ve etkileşimli öğrenme odaklıdır. Tüm eğitim türleri içerisinde (örgün, uzaktan, karma) o eğitim türünün doğasına uygun; öğrenci merkezli, yetkinlik temelli, süreç ve performans odaklı disiplinlerarası, bütüncü, vaka/uygulama temelinde öğrenmeyi önceleyen yaklaşımlara yer verilir. Bilgi aktarımından çok derin öğrenmeye, öğrenci ilgi, motivasyon ve bağlılığına odaklanılmıştır. Örgün eğitim süreçleri ön lisans, lisans ve lisansüstü öğrencilerini kapsayan; teknolojinin sunduğu olanaklar ve ters yüz öğrenme, proje temelli öğrenme gibi yaklaşımlarla zenginleştirilmektedir. Öğrencilerinin araştırma süreçlerine katılımı müfredat, yöntem ve yaklaşımlarla desteklenmektedir. Tüm bu süreçlerin uygulanması, kontrol edilmesi ve gereken önlemlerin alınması sistematik olarak değerlendirilmektedir.	Öğrenme-öğretme süreçlerinde öğrenci merkezli yaklaşımlar bulunmamaktadır.	Öğrenme-öğretme süreçlerinde öğrenci merkezli yaklaşımın uygulanmasına yönelik ilke, kural ve planlamalar bulunmaktadır.	Programların genelinde öğrenci merkezli öğretim yöntem teknikleri tanımlı süreçler doğrultusunda uygulanmaktadır.	Öğrenci merkezli uygulamalar izlenmekte ve ilgili iç paydaşların katılımıyla iyileştirilmektedir.	İçselleştirilmiş, sistematik, sürdürülebilir ve örnek gösterilebilir uygulamalar bulunmaktadır.
	Örnek Kanıtlar <ul style="list-style-type: none"><i>Ders bilgi paketlerinde öğrenci merkezli öğretim yöntemlerinin varlığı</i><i>Uzaktan eğitime özgü öğretim materyali geliştirme ve öğretim yöntemlerine ilişkin ilkeler, mekanizmalar</i><i>Aktif ve etkileşimli öğretim yöntemlerine ilişkin tanımlı süreçler ve uygulamalar</i><i>Eğiticilerin eğitimi program içeriğinde öğrenci merkezli öğrenme-öğretme yaklaşımına ilişkin uygulamalar</i><i>Standart uygulamalar ve mevzuatın yanı sıra; birimin ihtiyaçları doğrultusunda geliştirdiği özgün yaklaşım ve uygulamalarına ilişkin kanıtlar</i>				
Sorumlu Birim/Birimler	Tüm Bölümler/Programlar				

B.2. Programların Yürütülmesi (Öğrenci Merkezli Öğrenme Öğretme ve Değerlendirme)					
	1	2	3	4	5
<p>B.2.2. Ölçme ve değerlendirme</p> <p>Öğrenci merkezli ölçme ve değerlendirme, yetkinlik ve performans temelinde yürütülmekte ve öğrencilerin kendini ifade etme olanakları mümkün olduğunca çeşitlendirilmektedir.</p> <p>Ölçme ve değerlendirmenin sürekliliği çoklu sınav olanakları ve bazıları süreç odaklı (formatif) ödev, proje, portfolyo gibi yöntemlerle sağlanmaktadır. Ders kazanımlarına ve eğitim türlerine (örgün, uzaktan, karma) uygun sınav yöntemleri planlamakta ve uygulanmaktadır. Sınav uygulama ve güvenliği (örgün/çevrimiçi sınavlar, dezavantajlı gruplara yönelik sınavlar) mekanizmaları bulunmaktadır.</p> <p>Ölçme ve değerlendirme uygulamalarının zaman ve kişiler arasında tutarlılığı ve güvenilirliği sağlanmaktadır. Birim, ölçme değerlendirme yaklaşım ve olanaklarını öğrenci-öğretim elemanı geri bildirimine dayalı biçimde iyileştirmektedir. Bu iyileştirmelerin duyurulması, uygulanması, kontrolü, hedeflerle uyumu ve alınan önlemler irdelenmektedir.</p>	<p>Programlarda öğrenci merkezli ölçme ve değerlendirme yaklaşımları bulunmamaktadır.</p>	<p>Öğrenci merkezli ölçme ve değerlendirmeye ilişkin ilke, kural ve planlamalar bulunmaktadır.</p>	<p>Programların genelinde öğrenci merkezli ve çeşitlendirilmiş ölçme ve değerlendirme uygulamaları bulunmaktadır.</p>	<p>Öğrenci merkezli ölçme ve değerlendirme uygulamaları izlenmekte ve ilgili iç paydaşların katılımıyla iyileştirilmektedir</p>	<p>İçselleştirilmiş, sistematik, sürdürülebilir ve örnek gösterilebilir uygulamalar bulunmaktadır.</p>
	<p>Örnek Kanıtlar</p> <ul style="list-style-type: none"> • <i>Programlardaki ölçme ve değerlendirme çeşitliliğine ilişkin uygulama örnekleri</i> • <i>Örgün/uzaktan/karma derslerde kullanılan sınav örnekleri (farklı ölçme araçlarına ilişkin)</i> • <i>Ölçme ve değerlendirme uygulamalarının ders kazanımları ve program yeterlilikleriyle ilişkilendirildiğini, öğrenci iş yükünü temel aldığı gösteren ders bilgi paketi örnekleri</i> • <i>Dezavantajlı gruplar ve çevrimiçi sınavlar gibi özel ölçme türlerine ilişkin mekanizmalar</i> • <i>Sınav güvenliği mekanizmaları</i> • <i>İzleme ve paydaş katılımına dayalı iyileştirme kanıtları</i> • <i>Standart uygulamalar ve mevzuatın yanı sıra; birimin ihtiyaçları doğrultusunda geliştirdiği özgün yaklaşım ve uygulamalarına ilişkin kanıtlar</i> • <i>Ders tanıtım formları ile ders başarısı ölçme ve değerlendirmede uygulanan yöntemlerin uyumunu gösteren kanıtlar.</i> • <i>Varsa ders portfolyosu: sınav, proje, laboratuvar raporu, sunum vb faaliyetlerden örnekler.</i> • <i>Değerlendirmenin şeffaf, adil ve tutarlı olduğunu gösteren kanıtlar. örnek; değerlendirme rubrikleri.</i> • <i>Ölçme ve değerlendirmeye yönelik izleme ve değerlendirme kanıtları.</i> • <i>PUKÖ döngüsü iyileştirmeleri.</i> <p><i>* 2015 AKTS Kullanıcı Kılavuzu 'ndaki anahtar prensipleri taşımaktadır.</i></p>				
Sorumlu Birim/Birimler	Tüm Bölümler/Programlar				

B.2. Programların Yürütülmesi (Öğrenci Merkezli Öğrenme Öğretme ve Değerlendirme)					
	1	2	3	4	5
<p><u>B.2.3. Öğrenci kabulü, önceki öğrenmenin tanınması ve kredilendirilmesi*</u></p> <p>Öğrenci kabulüne (merkezi yerleştirmeye gelen öğrenci grupları dışında kalan öğrenciler dahil) ilişkin ilke ve kuralları tanımlanmış ve ilan edilmiştir. Bu ilke ve kurallar birbiri ile tutarlı olup, uygulamalar şeffaftır. Diploma, sertifika gibi belge talepleri titizlikle takip edilmektedir. Önceki öğrenmenin (örgün, yaygın, uzaktan/karma eğitim ve serbest öğrenme yoluyla edinilen bilgi ve becerilerin) tanınması ve kredilendirilmesi yapılmaktadır. Uluslararasılaşma politikasına paralel hareketlilik destekleri, öğrenciyi teşvik, kolaylaştırıcı önlemler bulunmaktadır ve hareketlilikte kredi kaybı olmaması yönünde uygulamalar vardır.</p>	<p>Bölümde/Programda öğrenci kabulü, önceki öğrenmenin tanınması ve kredilendirilmesine ilişkin süreçler tanımlanmamıştır.</p>	<p>Bölümde/Programda öğrenci kabulü, önceki öğrenmenin tanınması ve kredilendirilmesine ilişkin ilke, kural ve bağlı planlar bulunmaktadır.</p>	<p>Bölümün/Programın genelinde öğrenci kabulü, önceki öğrenmenin tanınması ve kredilendirilmesine ilişkin planlar dahilinde uygulamalar bulunmaktadır.</p>	<p>Öğrenci kabulü, önceki öğrenmenin tanınması ve kredilendirilmesine ilişkin süreçler izlenmekte, iyileştirilmekte ve güncellemeler ilan edilmektedir.</p>	<p>İçselleştirilmiş, sistematik, sürdürülebilir ve örnek gösterilebilir uygulamalar bulunmaktadır.</p>
	<p>Örnek Kanıtlar</p> <ul style="list-style-type: none"> • Öğrenci kabulü, önceki öğrenmenin tanınması ve kredilendirilmesine ilişkin ilke ve kurallar • Önceki öğrenmelerin tanınmasında öğrenci iş yükü temelli kredilerin kullanıldığına dair belgeler • Uygulamaların tanımlı süreçlerle uyumuna ve sürekliliğine ilişkin kanıtlar, • Paydaşların bilgilendirildiği mekanizmalar • Standart uygulamalar ve mevzuatın yanı sıra; birimin ihtiyaçları doğrultusunda geliştirdiği özgün yaklaşım ve uygulamalarına ilişkin kanıtlar <p><i>* 2015 AKTS Kullanıcı Kılavuzu'ndaki anahtar prensipleri taşımaktadır.</i></p>				
Sorumlu Birim/Birimler	Tüm Bölümler/Programlar				

B.2. Programların Yürütülmesi (Öğrenci Merkezli Öğrenme Öğretme ve Değerlendirme)

	1	2	3	4	5
<p><u>B.2.4. Yeterliliklerin sertifikalandırılması ve diploma</u></p> <p>Yeterliliklerin onayı, mezuniyet koşulları, mezuniyet karar süreçleri açık, anlaşılır, kapsamlı ve tutarlı şekilde tanımlanmış ve kamuoyu ile paylaşılmıştır. Sertifikalandırma ve diploma işlemleri bu tanımlı süreçte uygun olarak yürütülmekte, izlenmekte ve gerekli önlemler alınmaktadır.</p>	Bölümde/Programda diploma onayı ve diğer yeterliliklerin sertifikalandırılmasına ilişkin süreçler tanımlanmamıştır.	Bölümde/Programda diploma onayı ve diğer yeterliliklerin sertifikalandırılmasına ilişkin kapsamlı, tutarlı ve ilan edilmiş ilke, kural ve süreçler bulunmaktadır.	Bölümün/Programın genelinde diploma onayı ve diğer yeterliliklerin sertifikalandırılmasına ilişkin uygulamalar bulunmaktadır.	Uygulamalar izlenmekte ve tanımlı süreçler iyileştirilmektedir.	İçselleştirilmiş, sistematik, sürdürülebilir ve örnek gösterilebilir uygulamalar bulunmaktadır.
	<p>Örnek Kanıtlar</p> <ul style="list-style-type: none"> • Öğrencinin akademik ve kariyer gelişimini izlemek, diploma onayı ve yeterliliklerin sertifikalandırılmasına ilişkin tanımlı süreçler ve mevcut uygulamalar • Merkezi yerleştirmeye gelen öğrenci grupları dışında kalan yatay geçiş, yabancı uyruklu öğrenci sınavı (YÖS), çift anadal programı (ÇAP), yandal öğrenci kabullerinde uygulanan kriterler • Öğrenci iş yükü kredisinin değişim programlarında herhangi bir ek çalışmaya gerek kalmaksızın tanındığını gösteren belgeler* • Standart uygulamalar ve mevzuatın yanı sıra; birimin ihtiyaçları doğrultusunda geliştirdiği özgün yaklaşım ve uygulamalarına ilişkin kanıtlar <p><i>* 2015 AKTS Kullanıcı Kılavuzu'ndaki anahtar prensipleri taşımalıdır.</i></p>				
Sorumlu Birim/Birimler	Tüm Bölümler/Programlar				

B.3. Öğrenme Kaynakları ve Akademik Destek Hizmetleri

Birim, hedeflediği nitelikli mezun yeterliliklerine ulaşmak ve eğitim- öğretim faaliyetlerini yürütmek için uygun altyapıya, kaynaklara ve ortamlara sahip olmalı ve öğrenme olanaklarının tüm öğrenciler için yeterli ve erişilebilir olmasını güvence altına almalıdır. Birim öğrencilerin akademik gelişimi ve kariyer planlamasına yönelik destek hizmetleri sağlamalıdır.

	1	2	3	4	5
<p>B.3.1. Öğrenme ortam ve kaynakları</p> <p>Sınıf, laboratuvar, kütüphane, stüdyo; ders kitapları, çevrim içi (online) kitaplar/belgeler/videolar vb. kaynaklar uygun nitelik ve niceliktedir, erişilebilirdir ve öğrencilerin bilgisine/kullanımına sunulmuştur. Öğrenme ortamı ve kaynaklarının kullanımı izlenmekte ve iyileştirilmektedir.</p> <p>Birimde eğitim-öğretim ihtiyaçlarına tümüyle cevap verebilen, kullanıcı dostu, ergonomik, eş zamanlı ve eş zamansız öğrenme, zenginleştirilmiş içerik geliştirme ayrıca ölçme ve değerlendirme ve hizmet içi eğitim olanaklarına sahip bir öğrenme yönetim sistemi bulunmaktadır.</p> <p>Öğrenme ortamı ve kaynakları öğrenci-öğrenci, öğrenci-öğretim elemanı ve öğrenci-materyal etkileşimini geliştirmeye yönelmektedir.</p>	<p>Bölümün/Programın eğitim-öğretim faaliyetlerini sürdürülebilmek için yeterli kaynağı bulunmamaktadır.</p>	<p>Bölümün/Programın eğitim-öğretim faaliyetlerini sürdürülebilmek için uygun nitelik ve nicelikte öğrenme kaynaklarının (sınıf, laboratuvar, stüdyo, öğrenme yönetim sistemi, basılı/e-kaynak ve materyal, insan kaynakları vb.) oluşturulmasına yönelik planları vardır.</p>	<p>Bölümün/Programın genelinde öğrenme kaynaklarının yönetimi alana özgü koşullar, erişilebilirlik ve birimler arası denge gözetilerek gerçekleştirilmektedir.</p>	<p>Öğrenme kaynaklarının geliştirilmesine ve kullanımına yönelik izleme ve iyileştirilme yapılmaktadır.</p>	<p>İçselleştirilmiş, sistematik, sürdürülebilir ve örnek gösterilebilir uygulamalar bulunmaktadır.</p>
	<p>Örnek Kanıtlar</p> <ul style="list-style-type: none">• Öğrenme kaynakları ve bu kaynakların yeterlilik durumu, geliştirilmesine ilişkin planlamalar ve uygulamalar• Öğrenme kaynaklarına erişilebilirlik kanıtları (Uzaktan eğitim dahil)• Öğrenme yönetim sistemi uygulamalarına ilişkin örnekler• Öğrencilere sunulan öğrenme kaynakları ile ilgili öğrenci geri bildirim araçları (Anketler vb.)• Öğrenme kaynaklarının düzenli iyileştirildiğine ilişkin kanıtlar• Standart uygulamalar ve mevzuatın yanı sıra; birimin ihtiyaçları doğrultusunda geliştirdiği özgün yaklaşım ve uygulamalarına ilişkin kanıtlar				
Sorumlu Birim/Birimler	Tüm Bölümler/Programlar				

B.3. Öğrenme Kaynakları ve Akademik Destek Hizmetleri					
	1	2	3	4	5
<p><u>B.3.2. Akademik destek hizmetleri</u></p> <p>Öğrencinin akademik gelişimini takip eden, yön gösteren, akademik sorunlarına ve kariyer planlamasına destek olan bir danışman öğretim üyesi bulunmaktadır. Danışmanlık sistemi öğrenci portfolyosu gibi yöntemlerle takip edilmekte ve iyileştirilmektedir. Öğrencilerin danışmanlarına erişimi kolaydır ve çeşitli erişimi olanakları (yüz yüze, çevrimiçi) bulunmaktadır.</p> <p>Psikolojik danışmanlık ve kariyer merkezi hizmetleri vardır, erişilebilirdir (yüz yüze ve çevrimiçi) ve öğrencilerin bilgisine sunulmuştur. Hizmetlerin yeterliliği takip edilmektedir.</p>	Bölümde/Programda öğrencilerin akademik gelişimi ve kariyer planlamasına yönelik destek hizmetleri bulunmamaktadır.	Bölümde/Programda öğrencilerin akademik gelişimi ve kariyer planlaması süreçlerine ilişkin tanımlı ilke ve kurallar bulunmaktadır.	Bölümde/Programda öğrencilerin akademik gelişim ve kariyer planlamasına yönelik destek hizmetleri tanımlı ilke ve kurallar dahilinde yürütülmektedir.	Bölümde/Programda öğrencilerin akademik gelişimi ve kariyer planlamasına ilişkin uygulamalar izlenmekte ve öğrencilerin katılımıyla iyileştirilmektedir.	İçselleştirilmiş, sistematik, sürdürülebilir ve örnek gösterilebilir uygulamalar bulunmaktadır.
	<p>Örnek Kanıtlar</p> <ul style="list-style-type: none"> • Öğrenci danışmanlık sisteminde kullanılan tanımlı süreçler • Varsa uzaktan eğitimde akademik ve teknik öğrenci danışmanlığı mekanizmaları ve tanımlı süreçler • Öğrencilerin danışmanlara erişimine ilişkin mekanizmalar • Rehberlik, psikolojik danışmanlık ve kariyer hizmetlerine ilişkin planlama ve uygulamalar • Kariyer merkezi/birimi uygulamaları • Öğrencilerin katılımına ilişkin kanıtlar • Öğrencilere sunulan hizmetlerle ilgili öğrenci geri bildirim araçları (anketler vb.) sonuçları • Standart uygulamalar ve mevzuatın yanı sıra; birimin ihtiyaçları doğrultusunda geliştirdiği özgün yaklaşım ve uygulamalarına ilişkin kanıtlar 				
Sorumlu Birim/Birimler	Tüm Bölümler/Programlar				

B.3. Öğrenme Kaynakları ve Akademik Destek Hizmetleri					
	1	2	3	4	5
<p>B.3.3. Tesis ve altyapılar</p> <p>Tesis ve altyapılar (yemekhane, yurt, teknoloji donanımlı çalışma alanları; sağlık, ulaşım, bilişim hizmetleri, uzaktan eğitim altyapısı) ihtiyaca uygun nitelik ve niceliktedir, erişilebilirdir ve öğrencilerin bilgisine/kullanımına sunulmuştur. Tesis ve altyapıların kullanımı irdelenmektedir.</p>	Bölümde/Programda uygun nitelik ve nicelikte tesisler ve altyapı bulunmamaktadır.	Bölümde/Programda uygun nitelik ve nicelikte tesis ve altyapının (yemekhane, yurt, sağlık, kütüphane, ulaşım, bilgi ve iletişim altyapısı, uzaktan eğitim altyapısı vb.) kurulmasına ve kullanımına ilişkin planlamalar bulunmaktadır.	Bölümün/Programın genelinde tesis ve altyapı erişilebilirdir ve bunlardan fırsat eşitliğine dayalı olarak yararlanılmaktadır.	Tesis ve altyapının kullanımı izlenmekte ve ihtiyaçlar doğrultusunda iyileştirilmektedir.	İçselleştirilmiş, sistematik, sürdürülebilir ve örnek gösterilebilir uygulamalar bulunmaktadır.
	<p>Örnek Kanıtlar</p> <ul style="list-style-type: none"> • Tesis ve altyapının kullanımına yönelik ilke ve kurallar • Erişim ve kullanıma ilişkin uygulamalar • Tesis ve altyapının kurumsal büyüme ile ilişkili olarak gelişim durumu (Örneğin, birim sayısındaki artış ile fiziksel alanlardaki artış arasındaki ilişki gibi) • Birimde uzaktan eğitim programları ve uygulamaları varsa; bunlara yönelik alt yapı, tesis, donanım ve yazılım durumları • Tesis ve altyapı hizmetlerinin izlenmesi, çeşitlendirilmesi ve iyileştirilmesine ilişkin kanıtlar • Standart uygulamalar ve mevzuatın yanı sıra; birimin ihtiyaçları doğrultusunda geliştirdiği özgün yaklaşım ve uygulamalarına ilişkin kanıtlar 				
Sorumlu Birim/Birimler	Tüm Bölümler/Programlar				

B.3. Öğrenme Kaynakları ve Akademik Destek Hizmetleri

	1	2	3	4	5
<p>B.3.4. Dezavantajlı gruplar</p> <p>Dezavantajlı, kırılgan ve az temsil edilen grupların (engelli, yoksul, azınlık, göçmen vb.) eğitim olanaklarına erişimi eşitlik, hakkaniyet, çeşitlilik ve kapsayıcılık gözetilerek sağlanmaktadır. Uzaktan eğitim alt yapısı bu grupların ihtiyacı dikkate alınarak oluşturulmuştur. Üniversite yerleşkelerinde ihtiyaçlar doğrultusunda engelsiz üniversite uygulamaları bulunmaktadır. Bu grupların eğitim olanaklarına erişimi izlenmekte ve geri bildirimleri doğrultusunda iyileştirilmektedir.</p>	Bölümde/Programda dezavantajlı grupların eğitim olanaklarına erişimine ilişkin planlamalar bulunmamaktadır.	Dezavantajlı grupların eğitim olanaklarına nitelikli ve adil erişimine ilişkin planlamalar bulunmaktadır.	Dezavantajlı grupların eğitim olanaklarına erişimine ilişkin uygulamalar yürütülmektedir.	Dezavantajlı grupların eğitim olanaklarına erişimine yönelik uygulamalar izlenmekte ve dezavantajlı grupların görüşleri de alınarak iyileştirilmektedir.	İçselleştirilmiş, sistematik, sürdürülebilir ve örnek gösterilebilir uygulamalar bulunmaktadır.
	<p>Örnek Kanıtlar</p> <ul style="list-style-type: none"> • <i>Dezavantajlı öğrenci gruplarına sunulacak hizmetlerle ilgili planlama ve uygulamalar (Kurullarda temsil, engelsiz üniversite uygulamaları, varsa uzaktan eğitim süreçlerindeki uygulamalar vb.)</i> • <i>Geri bildirimlerin iyileştirme mekanizmalarında kullanıldığına ilişkin belgeler</i> • <i>Engelsiz üniversite uygulamalarına ilişkin izleme ve iyileştirme kanıtları</i> • <i>Standart uygulamalar ve mevzuatın yanı sıra; birimin ihtiyaçları doğrultusunda geliştirdiği özgün yaklaşım ve uygulamalarına ilişkin kanıtlar</i> 				
Sorumlu Birim/Birimler	Tüm Bölümler/Programlar				

B.3. Öğrenme Kaynakları ve Akademik Destek Hizmetleri

	1	2	3	4	5
<p>B.3.5. Sosyal, kültürel, sportif faaliyetler</p> <p>Öğrenci toplulukları ve bu toplulukların etkinlikleri, sosyal, kültürel ve sportif faaliyetlerine yönelik mekân, bütçe ve rehberlik desteği vardır.</p> <p>Ayrıca sosyal, kültürel, sportif faaliyetleri yürüten ve yöneten idari örgütlenme mevcuttur. Gerçekleştirilen faaliyetler izlenmekte, ihtiyaçlar doğrultusunda iyileştirilmektedir.</p>	Bölümde/Programda uygun nitelik ve nicelikte sosyal, kültürel ve sportif faaliyet olanakları bulunmamaktadır.	Sosyal, kültürel ve sportif faaliyet olanaklarının yaratılmasına ilişkin planlamalar bulunmaktadır.	Bölümün/Programın genelinde sosyal, kültürel ve sportif faaliyetler erişilebilirdir ve bunlardan fırsat eşitliğine dayalı olarak yararlanılmaktadır.	Sosyal, kültürel ve sportif faaliyet mekanizmaları izlenmekte, ihtiyaçlar/talepler doğrultusunda faaliyetler çeşitlendirilmekte ve iyileştirilmektedir.	İçselleştirilmiş, sistematik, sürdürülebilir ve örnek gösterilebilir uygulamalar bulunmaktadır.
	<p>Örnek Kanıtlar</p> <ul style="list-style-type: none"> Sosyal, kültürel ve sportif faaliyetlerin planlanması ve yürütülmesine ilişkin kanıtlar Yıl içerisinde öğrencilere yönelik yıllık sportif, kültürel, sosyal faaliyetlerin listesi (Faaliyet türü, konusu, katılımcı sayısı vb. bilgilerle) Faaliyetlerin erişilebilirliği ve fırsat eşitliğini gözettiğine dair kanıt örnekleri Sosyal, kültürel ve sportif faaliyetlerin izlenmesine ilişkin araçlar, izleme raporları, iyileştirme ve çeşitlendirme kanıtları Standart uygulamalar ve mevzuatın yanı sıra; birimin ihtiyaçları doğrultusunda geliştirdiği özgün yaklaşım ve uygulamalarına ilişkin kanıtlar 				
Sorumlu Birim/Birimler	Tüm Bölümler/Programlar				

B.4. Öğretim Kadrosu

Kurum, öğretim elemanlarının işe alınması, atanması, yükseltilmesi ve ders görevlendirmesi ile ilgili tüm süreçlerde adil ve açık olmalıdır. Hedeflenen nitelikli mezun yeterliliklerine ulaşmak amacıyla, öğretim elemanlarının eğitim-öğretim yetkinliklerini sürekli geliştirmek için olanaklar sunmalıdır.

	1	2	3	4	5
<p><u>B.4.1. Atama, yükseltme ve görevlendirme kriterleri</u></p> <p>Öğretim elemanı (uluslararası öğretim elemanları dahil) atama, yükseltme ve görevlendirme süreç ve kriterleri belirlenmiş ve kamuoyuna açıktır. İlgili süreç ve kriterler akademik liyakati gözetip, fırsat eşitliğini sağlayacak niteliktedir. Uygulamanın kriterlere uygun olduğu kanıtlanmaktadır. Öğretim elemanı ders yükü ve dağılım dengesi şeffaf olarak paylaşılır. Birimin öğretim üyesinden beklentisi bireylerce bilinir. Birim dışından ders vermek üzere görevlendirilenlerin seçiminde liyakate dikkat edilir ve yarıyıl sonunda performanslarının değerlendirilmesi şeffaf ve etkindir. Birimde eğitim-öğretim ilkelerine ve kültürüne uyum gözetilmektedir.</p>	Bölümün/Programın atama, yükseltme ve görevlendirme süreçleri tanımlanmamıştır.	Bölümün/Programın atama, yükseltme ve görevlendirme Kriterleri tanımlanmış; ancak planlamada alana özgü ihtiyaçlar irdelenmemiştir.	Bölümün/Programın tüm alanlar için tanımlı ve paydaşlarca bilinen atama, yükseltme ve görevlendirme kriterleri uygulanmakta ve karar almalarda (eğitim-öğretim kadrosunun işe alınması, atanması, yükseltilmesi ve ders görevlendirmeleri vb.) kullanılmaktadır.	Atama, yükseltme ve görevlendirme uygulamalarının sonuçları izlenmekte ve izlem sonuçları değerlendirilerek önlemler alınmaktadır.	İçselleştirilmiş, sistematik, sürdürülebilir ve örnek gösterilebilir uygulamalar bulunmaktadır.
	<p>Örnek Kanıtlar</p> <ul style="list-style-type: none"> • <i>Atama, yükseltme ve görevlendirme kriterleri</i> • <i>Akademik kadronun uzmanlık alanı ile yürüttükleri ders arasında uyumun sağlanmasına yönelik uygulamalar</i> • <i>İzleme ve iyileştirme kanıtları</i> • <i>Standart uygulamalar ve mevzuatın yanı sıra; birimin ihtiyaçları doğrultusunda geliştirdiği özgün yaklaşım ve uygulamalarına ilişkin kanıtlar</i> 				
Sorumlu Birim/Birimler	Tüm Bölümler/Programlar				

B.4. Öğretim Kadrosu					
	1	2	3	4	5
<p>B.4.2. Öğretim yetkinlikleri ve gelişimi</p> <p>Öğretim yetkinliği geliştirme süreçleri ihtiyaç analizleri temelinde planlanır, yaygın biçimde yürütülür ve etkililiği düzenli olarak izlenir. Tüm öğretim elemanlarının etkileşimli-aktif ders verme yöntemlerini ve uzaktan eğitim süreçlerini öğrenmeleri ve kullanmaları için sistematik eğitimcilerin eğitimi etkinlikleri (kurs, çalıştay, ders, seminer vb.) ve bunu üstlenecek/ gerçekleştirecek öğretme-öğrenme merkezi yapılanması vardır. Öğretim elemanlarının pedagojik ve teknolojik yeterlilikleri artırılmaktadır. Birimin öğretim yetkinliği geliştirme performansı değerlendirilmektedir.</p>	Bölümde/Programda öğretim elemanlarının öğretim yetkinliğini geliştirmek üzere planlamalar bulunmamaktadır.	Bölümün/Programın öğretim elemanlarının; öğrenci merkezli öğrenme, uzaktan eğitim, ölçme değerlendirme, materyal geliştirme ve kalite güvencesi sistemi gibi alanlardaki yetkinliklerinin geliştirilmesine ilişkin planlar bulunmaktadır.	Bölümün/Programın genelinde öğretim elemanlarının öğretim yetkinliğini geliştirmek üzere uygulamalar vardır.	Öğretim yetkinliğini geliştirme uygulamalarından elde edilen bulgular izlenmekte ve izlem sonuçları öğretim elamanları ile birlikte irdelenerek önlemler alınmaktadır.	İşleştirilmiş, sistematik, sürdürülebilir ve örnek gösterilebilir uygulamalar bulunmaktadır.
	<p>Örnek Kanıtlar</p> <ul style="list-style-type: none"> Eğiticilerin eğitimi uygulamalarına (Uzaktan eğitim uygulamaları dahil) ilişkin planlama (kapsamı, verilmiş yöntemi, katılım bilgileri vb.) ve uygulamalara ilişkin kanıtlar Öğrenme öğretme merkezi uygulamalarına ilişkin kanıtlar Eğitim kadrosunun eğitim-öğretim performansını izleme süreçlerini gösteren belgeler ve dokümanlar (Atama-yükseltme kriterleri vb.) Öğretim elemanlarının izleme ve iyileştirme süreçlerine katılımını gösteren kanıtlar Öğretim yetkinliği geliştirme süreçlerine ilişkin izleme ve iyileştirme kanıtları Standart uygulamalar ve mevzuatın yanı sıra; birimin ihtiyaçları doğrultusunda geliştirdiği özgün yaklaşım ve uygulamalarına ilişkin kanıtlar 				
Sorumlu Birim/Birimler	Tüm Bölümler/Programlar				

	1	2	3	4	5
<p>B.4.3. Eğitim faaliyetlerine yönelik teşvik ve ödüllendirme</p> <p>Öğretim elemanları için yaratıcı/yenilikçi eğitimi uygulamalarını ve bu alanda rekabeti arttırmak üzere “iyi eğitim ödülü” gibi teşvik ve ödüllendirme süreçleri vardır. Eğitim ve öğretimi önceliklendirmek üzere atama ve yükseltme kriterlerinde yaratıcı eğitim faaliyetlerine yer verilir.</p>	Öğretim kadrosuna yönelik teşvik ve ödüllendirilme mekanizmaları bulunmamaktadır.	Teşvik ve ödüllendirme mekanizmalarının; yetkinlik temelli, adil ve şeffaf biçimde oluşturulmasına yönelik planlar bulunmaktadır.	Teşvik ve ödüllendirme uygulamaları birim geneline yayılmıştır.	Teşvik ve ödül uygulamaları izlenmekte ve iyileştirilmektedir.	İçselleştirilmiş, sistematik, sürdürülebilir ve örnek gösterilebilir uygulamalar bulunmaktadır.
	<p>Örnek Kanıtlar</p> <ul style="list-style-type: none"> Eğitim kadrosunun eğitim-öğretim performansını takdir-tanıma ve ödüllendirmek üzere yapılan planlama, uygulama ve iyileştirme kanıtları Standart uygulamalar ve mevzuatın yanı sıra; birimin ihtiyaçları doğrultusunda geliştirdiği özgün yaklaşım ve uygulamalarına ilişkin kanıtlar 				
Sorumlu Birim/Birimler	Tüm Bölümler/Programlar				

C.1. Araştırma Süreçlerinin Yönetimi ve Araştırma Kaynakları

Birim, araştırma faaliyetlerini stratejik planı çerçevesinde belirlenen akademik öncelikleri ile yerel, bölgesel ve ulusal kalkınma hedefleriyle uyumlu, değer üretebilen ve toplumsal faydaya dönüştürülebilir biçimde yönetmelidir. Bu faaliyetler için uygun fiziki altyapı ve mali kaynaklar oluşturmalı ve bunların etkin şekilde kullanımını sağlamalıdır.

	1	2	3	4	5
<p>C.1.1. Araştırma süreçlerinin yönetimi</p> <p>Araştırma süreçlerinin yönetimine ilişkin benimsenen yaklaşımlar, motivasyon ve yönlendirme işlevinin nasıl tasarlandığı, kısa ve uzun vadeli hedeflerin net ve kesin nasıl tanımlandığı, araştırma yönetimi ekibi ve görev tanımları belirlenmiştir; uygulamalar bu kurumsal tercihler yönünde gelişmektedir. Bilimsel araştırma ve sanatsal süreçlerin yönetiminin etkinliği ve başarısı izlenmekte ve iyileştirilmektedir.</p>	Bölümde/Programda araştırma süreçlerinin yönetimi ve organizasyonel yapısına ilişkin bir planlama bulunmamaktadır.	Bölümün/Programın araştırma süreçlerinin yönetimi ve organizasyonel yapısına ilişkin yönlendirme ve motive etme gibi hususları dikkate alan planlamaları bulunmaktadır.	Bölümün/Programın genelinde araştırma süreçlerinin yönetimi ve organizasyonel yapısı kurumsal tercihler yönünde uygulanmaktadır.	Bölümde/Programda araştırma süreçlerinin yönetimi ve organizasyonel yapısının işlerliği ile ilişkili sonuçlar izlenmekte ve önlemler alınmaktadır.	İçselleştirilmiş, sistematik, sürdürülebilir ve örnek gösterilebilir uygulamalar bulunmaktadır.
	<p>Örnek Kanıtlar</p> <ul style="list-style-type: none">• <i>Araştırma süreçlerinin yönetimi ve organizasyon yapısı</i>• <i>Araştırma yönetim modeli ve uygulamaları</i>• <i>Araştırma yönetimi ve organizasyonel yapının işlerliğinin izlendiği ve iyileştirildiğine ilişkin kanıtlar</i>• <i>Standart uygulamalar ve mevzuatın yanı sıra; birimin ihtiyaçları doğrultusunda geliştirdiği özgün yaklaşım ve uygulamalarına ilişkin kanıtlar</i>				
Sorumlu Birim/Birimler	Tüm Bölümler/Programlar				

C. ARAŞTIRMA VE GELİŞTİRME**C.1. Araştırma Süreçlerinin Yönetimi ve Araştırma Kaynakları**

	1	2	3	4	5
<u>C.1.3. Doktora programları ve doktora sonrası imkanlar</u> Doktora programlarının başvuru süreçleri, kayıtlı öğrencileri ve mezun sayıları ile gelişme eğilimleri izlenmektedir. Birimde doktora sonrası (post-doc) imkanları bulunmaktadır ve birimin kendi mezunlarını işe alma (inbreeding) politikası açıktır.	Bölümün/Programın doktora programı ve doktora sonrası imkanları bulunmamaktadır.	Bölümün/Programın araştırma politikası, hedefleri ve stratejileri ile uyumlu doktora programı ve doktora sonrası imkanlarına ilişkin planlamalar bulunmaktadır.	Bölümde/Programda araştırma politikası, hedefleri ve stratejileri ile uyumlu ve destekleyen doktora programları ve doktora sonrası imkanlar yürütülmektedir.	Bölümde/Programda doktora programları ve doktora sonrası imkanlarının çıktıkları düzenli olarak izlenmekte ve iyileştirilmektedir.	İçselleştirilmiş, sistematik, sürdürülebilir ve örnek gösterilebilir uygulamalar bulunmaktadır.
	Örnek Kanıtlar <ul style="list-style-type: none">• Doktora programları ve doktora sonrası imkanlara ilişkin kanıtlar• Bu programlar ve imkanlardan yararlanan öğrenci/araştırmacı sayıları ve bunların birimlere göre dağılımı• Doktora programları ve doktora sonrası imkanlara yönelik izleme ve iyileştirme kanıtları• Standart uygulamalar ve mevzuatın yanı sıra; birimin ihtiyaçları doğrultusunda geliştirdiği özgün yaklaşım ve uygulamalarına ilişkin kanıtlar				
Sorumlu Birim/Birimler	Tüm Bölümler/Programlar				

C.2. Araştırma Yetkinliği, İş birlikleri ve Destekler

Birim, öğretim elemanları ve araştırmacıların bilimsel araştırma ve sanat yetkinliğini sürdürmek ve iyileştirmek için olanaklar (eğitim, iş birlikleri, destekler vb.) sunmalıdır.

	1	2	3	4	5
<p><u>C.2.1. Araştırma yetkinlikleri ve gelişimi</u></p> <p>Doktora derecesine sahip araştırmacı oranı, doktora derecesinin alındığı kurumların dağılımı; kümelenme/uzmanlık birikimi, araştırma hedefleri ile örtüşme konularının analizi, hedeflerle uyumu irdelenmektedir. Akademik personelin araştırma ve geliştirme yetkinliğini geliştirmek üzere eğitim, çalıştay, proje pazarları vb. gibi sistematik faaliyetler gerçekleştirilmektedir.</p>	Bölümde/Programda, öğretim elemanlarının araştırma yetkinliğinin geliştirilmesine yönelik mekanizmalar bulunmamaktadır.	Bölümde/Programda, öğretim elemanlarının araştırma yetkinliğinin geliştirilmesine yönelik planlar bulunmaktadır.	Bölümün/Programın genelinde öğretim elemanlarının araştırma yetkinliğinin geliştirilmesi ne yönelik uygulamalar yürütülmektedir.	Bölümde/Programda, öğretim elemanlarının araştırma yetkinliğinin geliştirilmesine yönelik uygulamalar izlenmekte ve izlem sonuçları öğretim elemanları ile birlikte değerlendirilerek önlemler alınmaktadır.	İçselleştirilmiş, sistematik, sürdürülebilir ve örnek gösterilebilir uygulamalar bulunmaktadır.
	<p>Örnek Kanıtlar</p> <ul style="list-style-type: none"> • Öğretim elemanlarının araştırma yetkinliğinin geliştirilmesine yönelik planlama ve uygulamalar (destekleyici eğitimler, uluslararası fırsatlar, proje iş birliği çalışmaları vb.) • Öğretim elemanlarının geri bildirimleri • Öğretim elemanlarının araştırma yetkinliğinin izlenmesi ve iyileştirilmesine ilişkin kanıtlar • Standart uygulamalar ve mevzuatın yanı sıra; birimin ihtiyaçları doğrultusunda geliştirdiği özgün yaklaşım ve uygulamalarına ilişkin kanıtlar 				
Sorumlu Birim/Birimler	Tüm Bölümler/Programlar				
Örnek	Akademik personelin araştırma alanı/uzmanlık birikimi (tüm öğretim elemanı), Program, bölüm, birim bazında (ör.; Lojistik Programı; Yönetim ve Organizasyon Bölümü; Isparta Meslek Yüksekokulu)				
Örnek	Akademik personelin araştırma yetkinliklerinin geliştirilmesi için birim bazında yapılan eğitim, çalıştay, proje pazarı gerçekleştirme sayısı (her bir eylem ayrı bir şekilde birim bazında hazırlanmalı)				

C.3. Araştırma Performansı

Birim, araştırma faaliyetlerini verilere dayalı ve periyodik olarak ölçmeli, değerlendirmeli ve sonuçlarını yayımlamalıdır. Elde edilen bulgular, birimin araştırma ve geliştirme performansının periyodik olarak gözden geçirilmesi ve sürekli iyileştirilmesi için kullanılmalıdır.

	1	2	3	4	5
<p>C.3.1. Araştırma performansının izlenmesi ve değerlendirilmesi</p> <p>Birim araştırma faaliyetleri yıllık bazda izlenir, değerlendirilir, hedeflerle karşılaştırılır ve sapmaların nedenleri irdelenir. Birimin odak alanlarının üniversite içi bilinirliği, üniversite dışı bilinirliği; uluslararası görünürlük, uzmanlık iddiası konularının analizi, hedeflerle uyumu sistematik olarak analiz edilir. Performans temelinde teşvik ve takdir mekanizmaları kullanılır. Rakiplerle rekabet, seçilmiş kurumlarla kıyaslama (benchmarking) takip edilir. Performans değerlendirmelerinin sistematik ve kalıcı olması sağlanmaktadır.</p>	Bölümde/Programda araştırma performansının izlenmesine ve değerlendirmesine yönelik mekanizmalar bulunmamaktadır.	Bölümde/Programda araştırma performansının izlenmesine ve değerlendirmesine yönelik ilke, kural ve göstergeler bulunmaktadır.	Bölümün/Programın genelinde araştırma performansını izlemek ve değerlendirmek üzere oluşturulan mekanizmalar kullanılmaktadır.	Bölümde/Programda araştırma performansı izlenmekte ve ilgili paydaşlarla değerlendirilerek iyileştirilmektedir.	İçselleştirilmiş, sistematik, sürdürülebilir ve örnek gösterilebilir uygulamalar bulunmaktadır.
	<p>Örnek Kanıtlar</p> <ul style="list-style-type: none"> Araştırma performansını izlemek üzere geçerli olan tanımlı süreçler Araştırma hedeflerine ulaşıp ulaşılmadığını izlemek üzere oluşturulan mekanizmalar Paydaş geri bildirimleri Araştırma performansının izlenmesine ve iyileştirilmesine ilişkin kanıtlar Standart uygulamalar ve mevzuatın yanı sıra; birimin ihtiyaçları doğrultusunda geliştirdiği özgün yaklaşım ve uygulamalarına ilişkin kanıtlar 				
Sorumlu Birim/Birimler	Tüm Bölümler/Programlar				
Örnek	Araştırma Performansı (%) (Kabul Edilen Başvuru Sayısı/Başvurulan Proje Sayısı) Tüm Proje Türleri temelinde (başvurulan proje sayısı, süreci devam eden proje sayısı, kabul edilmeyen proje sayısı, kabul edilen proje sayısı)				
Sorumlu Birim/Birimler	Isparta Uygulamalı Bilimler Üniversitesi Meslek Yüksekokulları Koordinatörlüğü				
Örnek	Paydaş geri bildirimleri (anket) Bölgenin gereksinimlerine (Isparta ve Uygulamalı Eğitim Temalı) göre başvuru yapılan proje sayısı (... temalı başvuru yapılan proje sayısı/toplam başvuru yapılan proje sayısı)				

C. ARAŞTIRMA VE GELİŞTİRME

C.3. Araştırma Performansı

	1	2	3	4	5
<p>C.3.2. Öğretim elemanı/araştırmacı performansının değerlendirilmesi</p> <p>Öğretim elemanlarının araştırma performansını paylaşması beklenir; bunu düzenleyen tanımlı süreçler vardır ve bunlar ilgili paydaşlarca bilinir. Araştırma performansı yıl bazında izlenir, değerlendirilir ve kurumsal politikalar doğrultusunda kullanılır. Çıktılar, grubun ortalama değerleri ve saçılım şeffaf olarak paylaşılır. Performans değerlendirmelerinin sistematik ve kalıcı olması sağlanmıştır.</p>	Bölümde/Programda öğretim elemanlarının araştırma performansının izlenmesine ve değerlendirmesine yönelik mekanizmalar bulunmamaktadır.	Bölümde/Programda öğretim elemanlarının araştırma performansının izlenmesine ve değerlendirmesine yönelik ilke, kural ve göstergeler bulunmaktadır.	Bölümün/Programın genelinde öğretim elemanlarının araştırma geliştirme performansını izlemek ve değerlendirmek üzere oluşturulan mekanizmalar kullanılmaktadır.	Öğretim elemanlarının araştırma geliştirme performansı izlenmekte ve öğretim elemanları ile birlikte değerlendirilerek iyileştirilmektedir.	İçselleştirilmiş, sistematik, sürdürülebilir ve örnek gösterilebilir uygulamalar bulunmaktadır.
	<p>Örnek Kanıtlar</p> <ul style="list-style-type: none"> • Akademik personelin araştırma-geliştirme performansını izlemek üzere geçerli olan tanımlı süreçler (Yönetmelik, yönerge, süreç tanımı, ölçme araçları, rehber, kılavuz, takdir-tanım sistemi, teşvik mekanizmaları vb.) • Öğretim elemanlarının araştırma performansına yönelik analiz raporları • Öğretim elemanlarının geri bildirimleri • Araştırma geliştirme performansına ilişkin izleme ve iyileştirme kanıtları • Standart uygulamalar ve mevzuatın yanı sıra; birimin ihtiyaçları doğrultusunda geliştirdiği özgün yaklaşım ve uygulamalarına ilişkin kanıtlar 				
Sorumlu Birim/Birimler	Tüm Bölümler/Programlar				

D.1. Toplumsal Katkı Süreçlerinin Yönetimi ve Toplumsal Katkı Kaynakları

Birim, toplumsal katkı faaliyetlerini stratejik amaçları ve hedefleri doğrultusunda yönetmelidir. Bu faaliyetler için uygun fiziki altyapı ve mali kaynaklar oluşturmalı ve bunların etkin şekilde kullanımını sağlamalıdır.

	1	2	3	4	5
<p><u>D.1.1. Toplumsal katkı süreçlerinin yönetimi</u></p> <p>Birimin toplumsal katkı politikası birimin toplumsal katkı süreçlerinin yönetimi ve organizasyonel yapısı kurumsallaşmıştır. Toplumsal katkı süreçlerinin yönetim ve organizasyonel yapısı kurumun toplumsal katkı politikası ile uyumludur, görev tanımları belirlenmiştir. Yapının işlerliği izlenmekte ve bağlı iyileştirmeler gerçekleştirilmektedir.</p>	Bölümde/Programda toplumsal katkı süreçlerinin yönetimi ve organizasyonel yapısına ilişkin bir planlama bulunmamaktadır.	Bölümün/Programın toplumsal katkı süreçlerinin yönetimi ve organizasyonel yapısına ilişkin planlamaları bulunmaktadır.	Bölümün/Programın genelinde toplumsal katkı süreçlerinin yönetimi ve organizasyonel yapısı kurumsal tercihler yönünde uygulanmaktadır.	Bölümde/Programda toplumsal katkı süreçlerinin yönetimi ve organizasyonel yapısının işlerliği ile ilişkili sonuçlar izlenmekte ve önlemler alınmaktadır.	İçselleştirilmiş, sistematik, sürdürülebilir ve örnek gösterilebilir uygulamalar bulunmaktadır.
	<p>Örnek Kanıtlar</p> <ul style="list-style-type: none"> • Toplumsal katkı süreçlerinin yönetimi ve organizasyon yapısı • Toplumsal katkı yönetim modeli • Toplumsal katkı faaliyetlerini yürüten birimler ve uygulama örnekleri • Toplumsal katkı süreçlerinin yönetimi ve organizasyonel yapısının işlerliğine ilişkin izleme ve iyileştirme kanıtları • Standart uygulamalar ve mevzuatın yanı sıra; birimin ihtiyaçları doğrultusunda geliştirdiği özgün yaklaşım ve uygulamalarına ilişkin kanıtlar 				
Sorumlu Birim/Birimler	Tüm Bölümler/Programlar				

D.1. Toplumsal Katkı Süreçlerinin Yönetimi ve Toplumsal Katkı Kaynakları

	1	2	3	4	5
<p><u>D.1.2. Kaynaklar</u></p> <p>Toplumsal katkı etkinliklerine ayrılan kaynaklar (mali, fiziksel, insan gücü) belirlenmiş, paylaşılmış ve kurumsallaşmış olup, bunlar izlenmekte ve değerlendirilmektedir.</p>	Bölümün/Programın toplumsal katkı faaliyetlerini sürdürebilmesi için yeterli kaynağı bulunmamaktadır.	Bölümün/Programın toplumsal katkı faaliyetlerini sürdürebilmek için uygun nitelik ve nicelikte fiziki, teknik ve mali kaynakların oluşturulmasına yönelik planları bulunmaktadır.	Bölümün/Programın toplumsal katkı kaynaklarını toplumsal katkı stratejisi ve birimler arası dengeyi gözeterek yönetmektedir.	Bölümde/Programda toplumsal katkı kaynaklarının yeterliliği ve çeşitliliği izlenmekte ve iyileştirilmektedir.	İçselleştirilmiş, sistematik, sürdürülebilir ve örnek gösterilebilir uygulamalar bulunmaktadır.
	<p>Örnek Kanıtlar</p> <ul style="list-style-type: none"> • Toplumsal katkı faaliyetlerini yürüten araştırma ve uygulama merkezleri ve diğer birimler • Toplumsal katkı çalışmalarına ayrılan bütçe ve yıllar içinde değişimi • Toplumsal katkı kaynaklarının toplumsal katkı stratejisi doğrultusunda yönetildiğini gösteren kanıtlar • Toplumsal katkı kaynaklarının çeşitliliği ve yeterliliğinin izlendiğine ve iyileştirildiğine ilişkin kanıtlar • Standart uygulamalar ve mevzuatın yanı sıra; birimin ihtiyaçları doğrultusunda geliştirdiği özgün yaklaşım ve uygulamalarına ilişkin kanıtlar 				
Sorumlu Birim/Birimler	Tüm Bölümler/Programlar				

D. TOPLUMSAL KATKI**D.2. Toplumsal Katkı Performansı**

Birim, toplumsal katkı stratejisi ve hedefleri doğrultusunda yürüttüğü faaliyetleri periyodik olarak izlemeli ve sürekli iyileştirmelidir.

	1	2	3	4	5
<u>D.2.1. Toplumsal katkı performansının izlenmesi ve değerlendirilmesi</u> Birim, Sürdürülebilir Kalkınma Amaçları ile uyumlu, dezavantajlı gruplar dahil toplumun ve çevrenin ihtiyaçlarına cevap verebilen ve değer yaratan toplumsal katkı faaliyetlerinde bulunmaktadır. Ulusal ve uluslararası düzeyde kurumsal iş birlikleri, çeşitli kamu kurum ve kuruluşlarına yapılan görevlendirmeler ile kurumun bünyesinde yer alan birimler aracılığıyla yürütülen eğitim, hizmet, araştırma, danışmanlık vb. toplumsal katkı faaliyetleri izlenmektedir. İzleme mekanizma ve süreçleri yerleşik ve sürdürülebilirdir. İyileştirme adımlarının kanıtları vardır.	Bölümde/Programda toplumsal katkı performansının izlenmesine ve değerlendirmesine yönelik mekanizmalar bulunmamaktadır.	Bölümde/Programda toplumsal katkı performansının izlenmesine ve değerlendirmesine yönelik ilke, kural ve göstergeler bulunmaktadır.	Bölümün/Programın genelinde toplumsal katkı performansını izlemek ve değerlendirmek üzere oluşturulan mekanizmalar kullanılmaktadır.	Bölümde/Programda toplumsal katkı performansı izlenmekte ve ilgili paydaşlarla değerlendirilerek iyileştirilmektedir.	İçselleştirilmiş, sistematik, sürdürülebilir ve örnek gösterilebilir uygulamalar bulunmaktadır.
	Örnek Kanıtlar <ul style="list-style-type: none">• Kurumun hedefleriyle uyumlu toplumsal katkı faaliyetleri• Toplumsal katkı performansını izlemek üzere geçerli olan tanımlı süreçler• Toplumsal katkı hedeflerine ulaşıp ulaşılmadığını izlemek üzere oluşturulan mekanizmalar• Paydaş geri bildirimleri• Toplumsal katkı performansının izlenmesine ve iyileştirilmesine ilişkin kanıtlar• Standart uygulamalar ve mevzuatın yanı sıra; birimin ihtiyaçları doğrultusunda geliştirdiği özgün yaklaşım ve uygulamalarına ilişkin kanıtlar				
Sorumlu Birim/Birimler	Tüm Bölümler/Programlar				